QUINTO INFORME DE GOBIERNO

LUPITA RAMÍREZ PLAZA

PRESIDENTA MUNICIPAL DE PINAL DE AMOLES



AYUNTAMIENTO DE PINAL DE AMOLES 2024 - 2027

PINAL ES Mágico

Gobierno Municipal de Pinal de Amoles 2024-2027

5 AÑOS de ACCIONES con buenos RESULTADOS

5 AÑOS de ACCIONES con buenos RESULTADOS

Quinto Informe de Gobierno

LUPITA RAMÍREZ PLAZA

Presidenta Municipal

ADMINISTRACIÓN 2024-2027

Septiembre de 2026

MENSAJE DE LA PRESIDENTA MUNICIPAL

Amigas y amigos pinalenses:

Presentar este informe es cumplir con mi obligación de presentar los resultados. Mirar de frente a nuestra gente, reconocer el camino recorrido y agradecer profundamente a cada familia, comunidad, servidor público y persona que ha puesto su esfuerzo para que Pinal de Amoles siga siendo mejor.

Este último año nos puso a prueba de una manera que difícilmente podremos olvidar. Las intensas lluvias provocaron deslaves, afectaciones en caminos y comunidades, interrupciones en las vías de comunicación y momentos de incertidumbre para muchas familias. Nuestra geografía, que hace de Pinal una tierra extraordinaria, también nos recordó la fuerza de la naturaleza y la importancia de estar unidos cuando más se necesita.

Se hizo con compromiso, con trabajo y con una enorme voluntad de servir. Desde las primeras horas, las diferentes direcciones y coordinaciones de la Administración Municipal sumaron esfuerzos para atender las zonas afectadas, liberar caminos, retirar derrumbes, brindar auxilio, trasladar apoyos, mantener comunicación con las comunidades y acompañar a las familias que enfrentaban los momentos más difíciles.
Protección Civil, Seguridad Pública, Servicios Municipales, Obras Públicas y las distintas áreas de nuestro gobierno trabajaron de manera coordinada.

Hubo jornadas largas, recorridos bajo la lluvia, maquinaria trabajando entre el lodo y las piedras, personal llegando hasta comunidades de difícil acceso y servidores públicos que entendieron que, en una emergencia, la prioridad siempre debe ser nuestra gente.

Pero esta historia no pertenece únicamente al Gobierno Municipal. Es también la historia de un municipio y un estado que sabe tender la mano. Delegados, subdelegados, autoridades auxiliares, voluntarios, habitantes de las comunidades y familias enteras se organizaron y demostraron que la solidaridad sigue siendo una de las mayores fortalezas de Pinal de Amoles.

A un año de aquellos acontecimientos, recordamos la contingencia no solamente por los daños que ocasionó, sino por la capacidad que tuvimos para levantarnos, organizarnos y seguir adelante.

Y mientras atendíamos la emergencia, el municipio no se detuvo.
Continuamos trabajando en infraestructura, caminos, agua, educación, salud, seguridad, desarrollo social, cultura, deporte, turismo y atención a nuestras comunidades.

Trabajamos para fortalecer nuestra comunidad: para acompañar a nuestras familias, generar oportunidades, respaldar la educación de nuestras niñas, niños y jóvenes, proteger nuestras tradiciones y conservar aquello que hace único a nuestro municipio.

Hoy puedo decir que los momentos difíciles también nos enseñaron de qué está hecho Pinal de Amoles.
Estamos hechos de montañas, caminos y comunidades, pero, sobre todo, estamos hechos de gente solidaria, trabajadora y valiente.

Por eso, este informe no representa un punto de llegada. Es la oportunidad de reconocer lo realizado, aprender de los desafíos que hemos enfrentado y renovar nuestro compromiso de seguir trabajando todos los días.

Pinal es mágico por sus paisajes, sus tradiciones y su riqueza natural, pero su verdadera grandeza está en su gente. En quienes trabajan la tierra, en quienes educan, en quienes emprenden, en quienes sirven y en quienes, aun frente a la adversidad, nunca dejan de tender la mano.

A todas las personas que estuvieron presentes durante la contingencia y a quienes diariamente trabajan desde las distintas direcciones y coordinaciones municipales: gracias por su entrega, por las horas de trabajo y por demostrar que servir a Pinal significa estar presentes también en los momentos más difíciles.

Sigamos caminando unidos, con la certeza de que ninguna lluvia, ningún derrumbe y ningún desafío será mayor que la fuerza de un pueblo que sabe trabajar en comunidad.

Con gratitud, cariño y compromiso, sigamos construyendo el municipio que merecemos:
un Pinal de Amoles fuerte, unido, solidario y lleno de vida.



Lupita Ramírez Plaza
Presidenta Municipal Constitucional
de Pinal de Amoles, Qro.

PINAL ES Mágico
Gobierno Municipal de Pinal de Amoles 2024-2027

AYUNTAMIENTO DE PINAL DE AMOLES 2024 . 2027

QUINTO INFORME DE GOBIERNO

LUPITA RAMÍREZ

PRESIDENTA MUNICIPAL DE PINAL DE AMOLES

ADMINISTRACIÓN 2024-2027

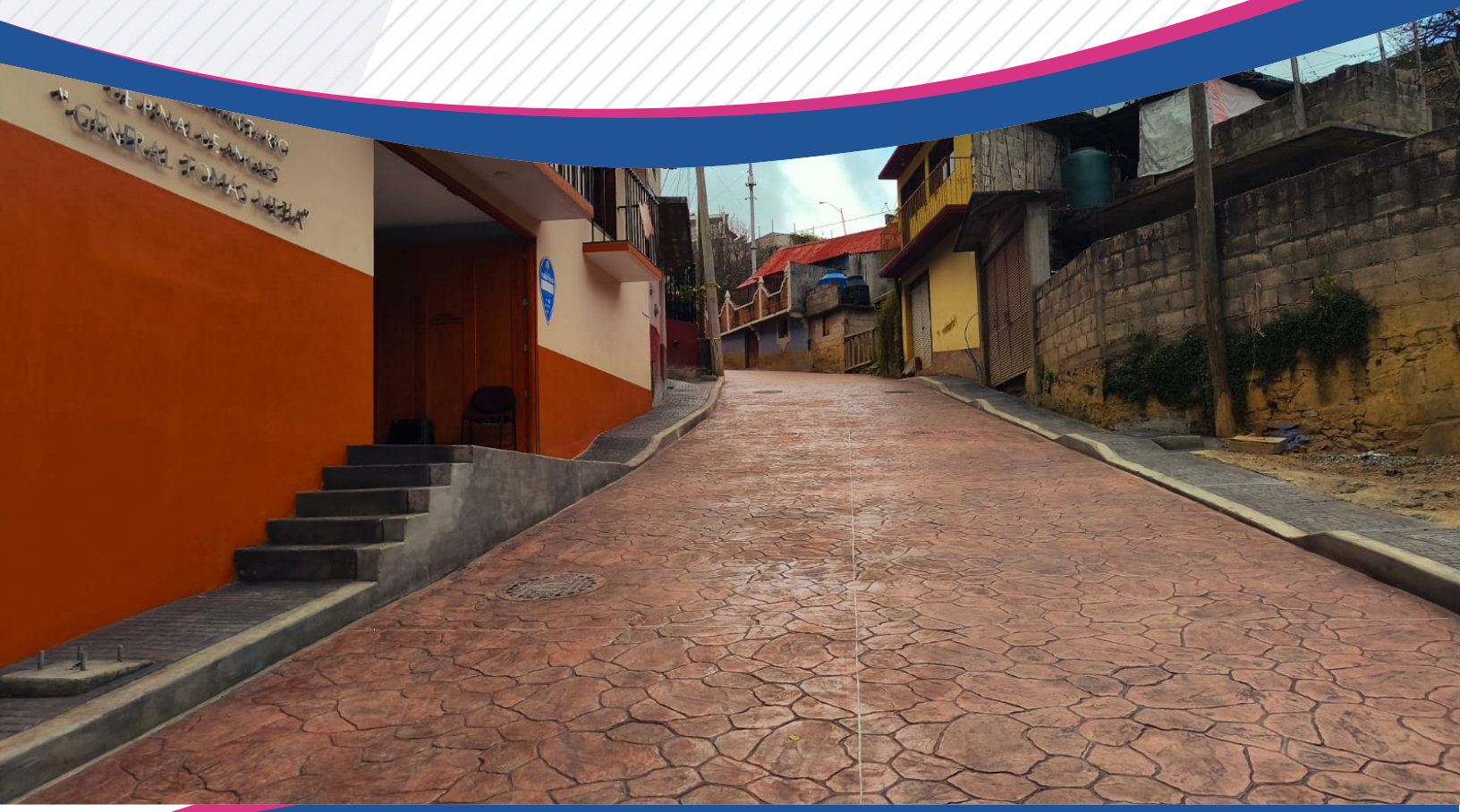

H. AYUNTAMIENTO
DE
PINAL DE AMOLES



ADMINISTRACIÓN
2024-2027
PINAL DE AMOLES



SECRETARÍA
DEL H AYUNTAMIENTO
DE PINAL DE AMOLES

SESIONES ORDINARIAS, EXTRAORDINARIAS Y SOLEMNES DE CABILDO

La tomar decisiones sobre temas comunes y decisiones importantes, es de suma importancia para el buen funcionamiento de la administración pública. Es el órgano encargado de organizar y llevar a cabo las sesiones ordinarias y extraordinarias de cabildo, tomar nota minuciosamente de lo que se discute y guardar las decisiones firmadas en un acta de acuerdos. Estas minutas que conforman la Gaceta Informativa, reflejan con claridad qué se aprobó y en qué se destina el dinero común.

Con ese mismo principio, el objetivo principal de este equipo radica en organizar las reuniones de las autoridades municipales y resguardar la memoria escrita de cada sesión. Su propósito es asegurar que todas las decisiones del Ayuntamiento se tomen con estricto apego a la ley, ofreciendo absoluta claridad e información abierta a la población.

El trabajo cotidiano inicia con la elaboración y entrega puntual de las convocatorias dirigidas a la Presidenta Municipal y, a las y los regidores. Durante el desarrollo de cada sesión, se toma registro detallado de los temas expuestos, las discusiones y la votación de cada acuerdo. Con esta información, se redactan las actas oficiales, las cuales se someten a revisión para su posterior aprobación y resguardo en el archivo municipal.

Los beneficiarios directos de este proceso son todas y todos los habitantes del municipio. El impacto en su vida diaria es significativo: al contar con un archivo oficial transparente y bien organizado, las personas tienen la garantía de que el gobierno municipal actúa con claridad y orden, facilitando que cualquiera pueda dar seguimiento a los proyectos, reglamentos o compromisos que afectan directamente a su comunidad.

En el periodo reportado se celebraron noventa y tres sesiones en total. Este universo de reuniones se integró por cuarenta y ocho sesiones ordinarias, destinadas a desahogar los asuntos cotidianos de la administración; cuarenta y tres sesiones

extraordinarias, enfocadas en resolver temas urgentes de atención inmediata; y dos sesiones solemnes, reservadas para actos de alta relevancia institucional. La alta proporción de sesiones extraordinarias refleja la capacidad del equipo de gobierno para reaccionar con agilidad y convocar a acuerdos ante situaciones imprevistas que requerían solución pronta.

Cada reunión y cada acuerdo se tradujeron en decisiones firmes y resultados directos para la ciudadanía.

Complementando la labor del Cabildo, fortalecimos el análisis y la planeación a través de 48 mesas de trabajo ejecutadas por las comisiones permanentes, sesionando:

- Comisión de Gobernación: 12 sesiones.
- Comisiones de Seguridad Pública y Desarrollo Urbano: 10 mesas cada una
- Comisión de Hacienda y Cuenta Pública: 6 mesas
- Comisiones de Derechos Humanos y Servicios Municipales: 4 mesas cada una

Comisión del Trabajo: 2 mesas



Expedición de Constancias Administrativas

La autoridad municipal actúa como un testigo de confianza con valor legal, respaldando con un documento oficial la situación particular de una persona para que esta pueda realizar trámites importantes.

El propósito fundamental de esta labor es atender con calidez y rapidez las peticiones de la ciudadanía para certificar hechos, datos o situaciones concretas, tales como la residencia, la dependencia económica, la identidad, la posesión o la pertenencia a una comunidad indígena, entre muchas otras. El objetivo es proporcionar certidumbre jurídica y facilidades administrativas a quienes requieren acreditar su realidad personal ante terceros.

El procedimiento comienza cuando la persona acude a presentar su solicitud. El personal del área revisa y valida los documentos entregados para corroborar la veracidad de los datos. Una vez confirmada la información, se elabora el documento oficial, se recaban las firmas correspondientes y se registra la entrega. Todo este trayecto se realiza de forma ordenada para asegurar que cada carta o constancia tenga plena validez ante las instituciones que la soliciten.



Los beneficiarios son las y los ciudadanos que necesitan realizar gestiones ante escuelas, bancos, tribunales, consulados o dependencias gubernamentales. El impacto en sus vidas es inmediato y muy práctico: obtener una constancia formal de manera oportuna les evita retrasos en la búsqueda de un empleo, la inscripción escolar de sus hijos, el acceso a apoyos sociales o la resolución de trámites legales, asegurando que su documentación esté siempre en regla.

Durante el periodo informado, con corte al mes de septiembre de 2026, la Secretaría atendió la demanda ciudadana expidiendo un total de mil ciento diecisiete constancias administrativas. Esta cifra refleja una dinámica de atención constante y accesible, en la que más de mil familias e individuos lograron resolver requerimientos documentales indispensables para su vida cotidiana y laboral.



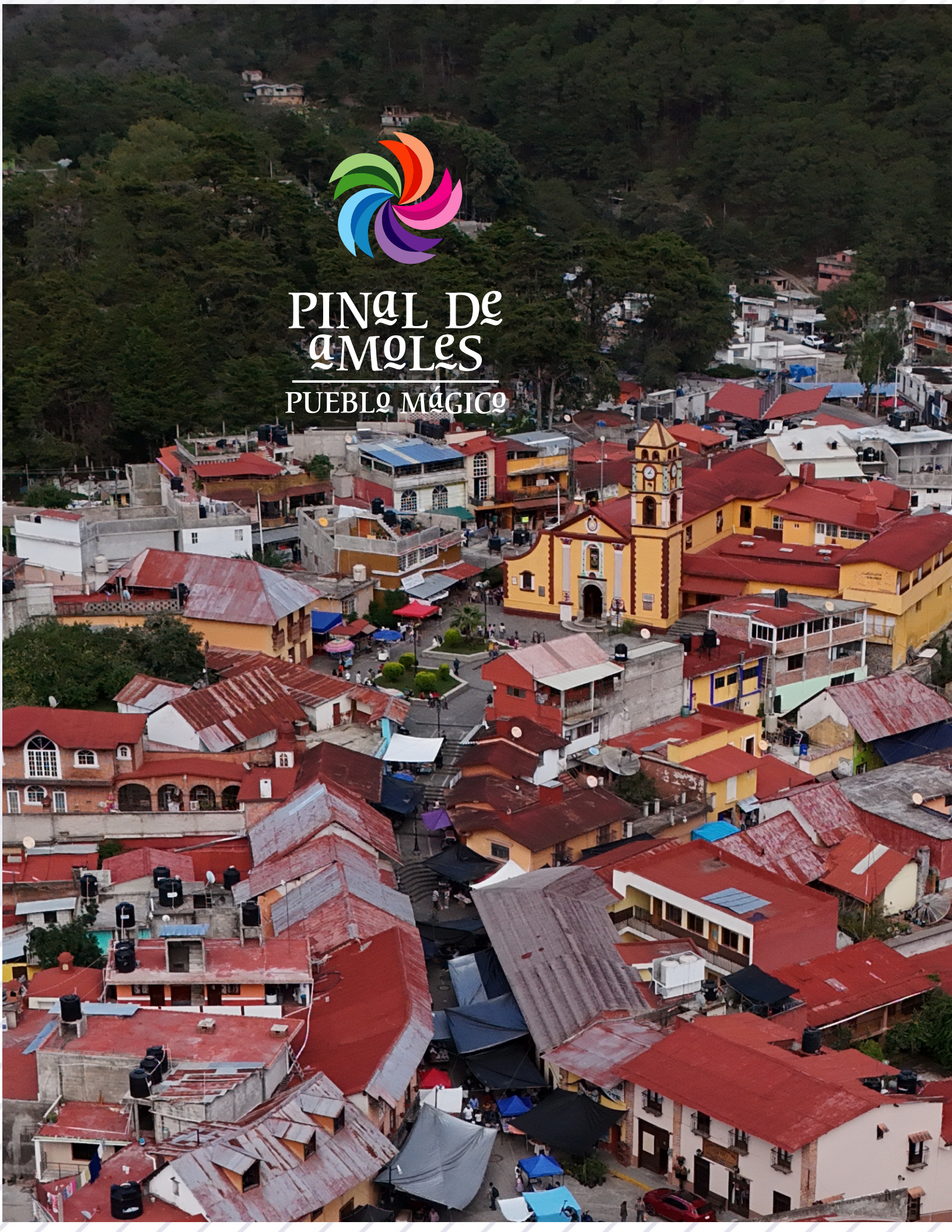
PINAL DE
AMOLES
PUEBLO MÁGICO


COORDINACIÓN
DE TURISMO

Promoción en el Tianguis Nacional de Pueblos Mágicos

Asistimos a un escaparate turístico nacional equivale a colocar los productos del municipio en el aparador más transitado del país. El objetivo primordial de esta participación en Pachuca, Hidalgo, consistió en posicionar la riqueza natural, cultural y gastronómica de Pinal de Amoles ante viajeros de todo el país y medios de comunicación, generando alianzas comerciales que detonen la llegada de más visitantes.

Para lograrlo, una delegación integral conformada por personal operativo de turismo, integrantes del Comité de Pueblo Mágico, representantes de la cadena productiva, artesanos y prestadores de servicios viajaron para exhibir de primera mano la oferta turística del municipio. Los principales beneficiarios de este esfuerzo son los comerciantes y familias pinalenses cuya fuente de ingreso depende del turismo, impactando positivamente en sus ingresos al captar nuevos mercados e incrementar la afluencia de viajeros durante todo el año.







Formación de Guías en el Camino Iniciático de Santiago

Una ruta turística cobra vida cuando existen guías capacitados capaces de relatar la historia y el valor de cada sendero, actuando como anfitriones expertos en el territorio. Esta iniciativa buscó profesionalizar a los guías turísticos de la Sierra Gorda para operar adecuadamente el recorrido del Camino Iniciático de Santiago, una ruta regional que abarca cuatro municipios y encuentra su punto de partida inicial en el Pueblo Mágico de Pinal de Amoles, en el denominado Kilómetro Cero.

A través de cuatro jornadas de formación técnica impartidas por la Secretaría de Turismo del Estado, 35 guías locales adquirieron conocimientos especializados sobre el trayecto. Con ello, nuestros visitantes tendrán una experiencia de viaje enriquecedora, segura y memorable que eleva la competitividad del municipio.



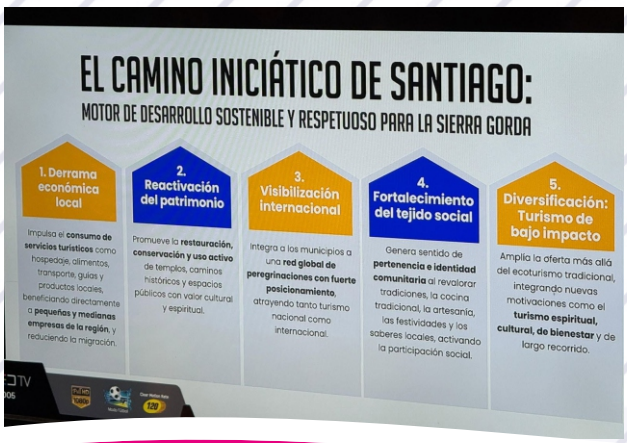



5 AÑOS de ACCIONES con buenos RESULTADOS

EMBELLECIMIENTO URBANO E IMAGEN INSTITUCIONAL:



La primera impresión de un destino turístico es determinante para que el viajero decida quedarse, consumir y recomendar el lugar.

Con este propósito, se destinó **una inversión de**

$300,000

TRESCIENTOS MIL PESOS

para diseñar y colocar elementos decorativos alusivos a festividades emblemáticas como la celebración de Camino de Luz, la Aldea Navideña, el Aniversario de Pueblo Mágico, las fiestas patronales y el Festival de Huapango.



El personal de la coordinación vistió las principales calles de acceso al centro histórico con motivos tradicionales. Esta acción beneficia tanto a los habitantes de la cabecera municipal como a los turistas, creando un entorno festivo y pintoresco que **fomenta la identidad comunitaria**, **prolonga las estancias** y motiva la **difusión espontánea** del municipio a través de fotografías en redes sociales.

GUÍAS CAPACITADOS, EXPERIENCIAS QUE DEJAN HUELLA



Una ruta turística cobra vida cuando existen guías capacitados capaces de relatar la historia y el valor de cada sendero, actuando como anfitriones expertos en el territorio.

Esta iniciativa buscó profesionalizar a los guías turísticos de la Sierra Gorda para operar adecuadamente el recorrido del Camino Iniciático de Santiago, una ruta regional que abarca cuatro municipios y encuentra su punto de partida inicial en el Pueblo Mágico de Pinal de Amoles, en el denominado Kilómetro Cero.

A través de cuatro jornadas de formación técnica impartidas por la **Secretaría de Turismo del Estado**, ***35 guías locales*** adquirieron conocimientos especializados sobre el trayecto. Con ello, nuestros visitantes tendrán una *experiencia de viaje enriquecedora, segura y memorable que eleva la competitividad del municipio.*

TRAS LAS LLUVIAS, SEGUIMOS ADELANTE

REACTIVAMOS NUESTRO TURISMO

APOYO QUE RECONSTRUYE, UNIDOS QUE FORTALECEN



Ante las **contingencias climáticas** presentadas en la región, la pronta restitución de las **herramientas de trabajo** es clave para evitar la parálisis económica.

Tras los severos encharcamientos e inundaciones registrados en el mes de septiembre, la **meta central** fue **reequipar de manera expedita** los establecimientos comerciales afectados para restablecer la atención al público en condiciones óptimas.







40 PRESTADORES DE SERVICIOS TURÍSTICOS

RECIBIERON INSUMOS DE CONSTRUCCIÓN Y EQUIPAMIENTO COMERCIAL

Mediante un esquema de colaboración con el gobierno estatal, **40 prestadores de servicios turísticos** recibieron insumos de construcción y equipamiento comercial, tales como cemento, estuco, pintura, impermeabilizante, refrigeradores, estufas, hornos, colchones, paneles solares y mobiliario diverso.

Este respaldo **protegió la fuente de ingresos** de estas cuarenta familias emprendedoras, permitiéndoles **reabrir sus puertas rápidamente** y mantener la calidad en el servicio ofrecido a los viajeros.

CEMENTO | ESTUCO | PINTURA | IMPERMEABILIZANTE | REFRIGERADORES | ESTUFAS Y HORNOS | COLCHONES | PANELES SOLARES | MOBILIARIO DIVERSO

QUINTO INFORME DE GOBIERNO
LUPITA RAMÍREZ PLAZA
PRESIDENTA MUNICIPAL DE PINAL DE AMOLES

ENTREGA DE CARRITOS PARA LA VENTA ARTESANAL Y GASTRONÓMICA



MÁS ORDEN, MÁS COLOR, MÁS OPORTUNIDADES PARA NUESTRA GENTE

Dignificar la imagen del comercio tradicional es similar a renovar la presentación de un producto en el mercado: mejora su percepción y multiplica sus ventas.

El propósito de este programa fue dotar a productores locales de **infraestructura adecuada, uniforme y funcional** para la comercialización de sus productos en el cuadro principal de la cabecera municipal.



CON EL RESPALDO DE LA SECRETARÍA DE TURISMO ESTATAL, SE DISTRIBUYERON:

8 CARRITOS a creadores artesanales

5 CARRITOS a comerciantes gastronómicos



ESTA ENTREGA FORTALECE:

- **LA ECONOMÍA** de los artesanos y cocineros locales
- **UN CENTRO HISTÓRICO** más ordenado, limpio y atractivo
- **UNA MEJOR EXPERIENCIA** para los turistas y visitantes al realizar sus compras

A5ÑOS de ACCIONES con buenos RESULTADOS

VINCULACIÓN COMUNITARIA EN SAN PEDRO ESCANELA

Construyendo juntos el futuro turístico de **nuestra comunidad**



Para que un proyecto turístico sea sostenible debe construirse **desde las bases de la comunidad,** garantizando que el desarrollo económico se distribuya de manera justa entre sus habitantes.

Bajo esa lógica, el equipo de turismo convocó a **reuniones informativas** con vecinos y prestadores de servicios de la zona de San Pedro Escanela para dar a conocer el trazado y las oportunidades que ofrece el **Camino Iniciático de Santiago.**



La finalidad de estos encuentros radicó en motivar a las familias locales para aperturar **pequeños emprendimientos** de hospedaje, transporte, alimentos y servicios sanitarios.

La comunidad respondió de forma favorable ante esta iniciativa, abriendo la posibilidad de **diversificar las fuentes de empleo rural** e integrarse directamente a la cadena de valor turística.

OPORTUNIDADES PARA NUESTRA COMUNIDAD

HOSPEDAJE
Más visitantes, más ingresos para nuestras familias.

TRANSPORTE
Nuevos servicios, más movilidad y mejores conexiones.

ALIMENTOS
Sabores locales que enamoran a cada peregrino.

SERVICIOS SANITARIOS
Comodidad e higiene para todos los visitantes.

UN CAMINO QUE NOS UNE,
UN FUTURO QUE CONSTRUIMOS.

Ordenamiento y Regularización de Hospedajes

Garantizar la tranquilidad de quienes nos visitan es tan prioritario como brindarles una buena estancia. En la delegación de Ahuacatlán de Guadalupe se llevó a cabo una sesión de trabajo coordinada con el área de Comercio, reuniendo a 30 prestadores de servicios de hospedaje para orientarlos sobre los requisitos normativos del sector.

El objetivo central de este ordenamiento es erradicar prácticas irregulares y casos de fraude que afectan la reputación del destino, brindando certeza jurídica tanto a los dueños de los establecimientos como a los turistas. Los prestadores participantes avanzaron en el cumplimiento del reglamento municipal, consolidando un esquema de alojamiento seguro, confiable y con mayor proyección comercial.





Instalación de Señalética Turística Territorial



Con el objetivo de facilitar la movilidad de los viajeros sin importar la vía por la que ingresen, el personal de la coordinación distribuyó e instaló mapas informativos en puntos clave del territorio, incluyendo tramos de la carretera federal, tiendas comunitarias y establecimientos gastronómicos.

Esta herramienta de orientación beneficia directamente a los viajeros independientes al permitirles trazar sus rutas con facilidad, lo que se traduce en una distribución más amplia de los visitantes en distintas localidades y en un incremento de la derrama económica en pequeños comercios de la periferia.





Permanencia en la Red de Pueblos Mágicos

Conservar una denominación turística exige un trabajo constante de auditoría y ordenamiento documental. Durante el periodo que se informa, el equipo municipal mantuvo reuniones de seguimiento con el Comité Ciudadano de Pueblo Mágico y la Cadena Productiva para integrar los expedientes exigidos por las autoridades federales.

Asimismo, se participó activamente en los encuentros presenciales bimestrales organizados por la Secretaría de Turismo estatal junto a los otros seis pueblos mágicos de Querétaro. Estos esfuerzos colaborativos permitieron registrar un avance del sesenta por ciento en la integración del expediente general programado para su entrega oficial en el mes de septiembre, asegurando la continuidad del nombramiento y protegiendo los beneficios promocionales y económicos que este distintivo otorga a toda la comunidad.







De
es
ágico













OPERATIVO DE INFORMACIÓN Y ASISTENCIA durante Semana Santa

Durante los periodos de mayor afluencia vacacional, la presencia de **módulos de atención, información y orientación** para quienes recorren el municipio es un primer acercamiento para tener una **mejor experiencia de viaje**. Durante la Semana Santa, la **Coordinación de Turismo** instaló filtros informativos estratégicos en los **principales parajes naturales y culturales**.

El personal desplegado brindó **asistencia directa**, orientación vial y acompañamiento a **miles de viajeros** que visitaron la región.

Además de **mejorar la experiencia del visitante** y prevenir percances.

La implementación de estos puntos de contacto permitió **recopilar estadísticas precisas** sobre:

- El perfil del visitante
- El volumen de afluencia
- El comportamiento de la derrama económica en el municipio.

5 AÑOS de ACCIONES con buenos RESULTADOS



Lanzamiento Oficial de la

RUTA Santiago

Con la puesta en marcha oficial del **Camino Iniciático de Santiago** desde su Kilómetro Cero en Pinal de Amoles, se diversificó formalmente la oferta turística en senderismo del municipio, **dinamizando la actividad comercial** en las localidades por donde cruza el trayecto, especialmente en **San Pedro Escanela**.

Ante el creciente interés mostrado por los senderistas y peregrinos, la coordinación trabaja en conjunto con las autoridades estatales en la planeación y consolidación de la **Casa del Peregrino**, un espacio concebido para brindar **descanso, asistencia y servicios básicos** a los caminantes, consolidando la sostenibilidad del recorrido a largo plazo.



Un camino que nos une, un destino que nos transforma.

Capacitación en Primeros Auxilios para el Sector Turístico



En coordinación con cuerpos de rescate y dependencias estatales, se impartieron dos jornadas de capacitación especializada en primeros auxilios dirigidas a prestadores de servicios turísticos del municipio.

A través de estas sesiones, los participantes adquirieron conocimientos prácticos para reaccionar con rapidez y eficacia ante emergencias médicas o incidentes menores. Esta preparación beneficia directamente al turista, quien disfruta de los atractivos naturales con la tranquilidad de estar atendido por personal preparado, incrementando los estándares de calidad del sector local.



Campaña de Registro Nacional de Turismo

Contar con el Registro Nacional de Turismo es el equivalente a poseer una cédula profesional en el ámbito comercial: valida la existencia del servicio y genera confianza inmediata en el consumidor.

Para facilitar este trámite, se realizó una jornada especial de inscripción y renovación en coordinación con las autoridades estatales.

Como resultado de esta convocatoria, 25 prestadores de servicios regularizaron su situación oficial. Este proceso beneficia a los empresarios al incorporarlos a los catálogos oficiales de difusión de la Secretaría de Turismo, mientras que a los visitantes les garantiza que están contratando servicios formales, seguros y respaldados por las instituciones gubernamentales.







DIRECCIÓN DE DESARROLLO SOCIAL Y ECONÓMICO


"MEJORAMIENTO DE VIVIENDA"
PINAL
IVEQ
QUERÉTARO
CERTIFICADO DE ENTREGA DEL PROGRAMA
"MEJORAMIENTO DE VIVIENDA"
ADMINISTRACIÓN 2024-2027

AMPLIACIÓN Y MEJORAMIENTO DE VIVIENDA

MEDIANTE CUARTOS DORMITORIOS



PRIMERA ETAPA

$1,980,000

Proveniente de aportaciones federales para la Infraestructura Social Municipal, con la que se realizaron **12 acciones** en comunidades como:

- Aguacate de Morelos
- Mesas de Santa Inés
- San Gaspar
- Derramadero de Juárez
- Adjuntas de Gatos
- Barrio la Loma
- Maguey Blanco
- Los Pinos
- La Cañada
- Ciénega de San Juan

48 PERSONAS BENEFICIADAS

Con estructuras sólidas y techos seguros.









SEGUNDA ETAPA

$5,800,000

Esquema de colaboración entre el Gobierno Estatal y el Municipio, con aportaciones iguales, para ejecutar **40 nuevas habitaciones** en **más de 30 localidades** de Pinal de Amoles, entre ellas:

- Agua Amarga
- San Pedro Escanela
- Santa Águeda
- Alejandría de Morelos
- Coatlán de los Ángeles
- Sauz de Guadalupe





208 PERSONAS BENEFICIADAS

Quienes pasaron de condiciones de hacinamiento o infraestructura vulnerable a contar con dormitorios propios, amplios y protegidos contra las inclemencias del tiempo.

PROCESO TRANSPARENTE

Se realizaron **recepción de solicitudes, estudios socioeconómicos, validación de expedientes y supervisión técnica permanente** durante el inicio, desarrollo y entrega final de cada obra.









IMPULSO A PROYECTOS PRODUCTIVOS y EMPRENDIMIENTO LOCAL

Apoyar a un pequeño negocio es sembrar una semilla que rinde frutos para toda una comunidad, pues cada emprendimiento que prospera **genera empleo**, **fortalece la economía de la zona** y **fomenta el comercio interno**. La meta central de esta iniciativa radica en respaldar a emprendedores y comerciantes emergentes para consolidar sus negocios, mejorar sus servicios y generar ingresos estables para sus hogares.

Mediante una **inversión estatal de 375 mil pesos** concertada con la Secretaría de Desarrollo Sustentable, la Dirección brindó **acompañamiento técnico** a los interesados. El personal municipal guió a los participantes durante todo el proceso administrativo, desde las reuniones informativas iniciales, la creación de usuarios en las plataformas digitales del estado, la integración de expedientes y la gestión de folios, hasta la evaluación técnica y la posterior compra de equipamiento comercial.

Esta gestión dejó un beneficio directamente a **10 negocios** que recibieron apoyos económicos del que oscilaron entre los **15 *mil*** y los **60 mil pesos** para la compra de herramientas, maquinaria y mobiliario, iniciativas distribuidas en localidades como, ***San Pedro el Viejo, Puerto de Escanelilla, Adjuntas de Ahuacatlán*** **entre otras,** consolidando así, una red comercial más competitiva y autosustentable en todo el territorio.

APOYOS QUE FORTALECEN

- Herramientas
- Maquinaria
- Mobiliario
- Equipamiento comercial

NEGOCIOS BENEFICIADOS

10 con apoyos económicos de entre $15,000 y $60,000 pesos.

LOCALIDADES BENEFICIADAS

San Pedro el Viejo
Puerto de Escanelilla
Adjuntas de Ahuacatlán
y otras comunidades.

ACERCAMIENTO DE SERVICIOS FISCALES con la OFICINA MÓVIL del SAT



Viajar hasta la capital del estado o a municipios lejanos para realizar un trámite gubernamental representa un gasto elevado en transporte y la pérdida de todo un día de trabajo.

Para derribar esta barrera, el gobierno municipal gestionó ante las autoridades fiscales la instalación de una oficina móvil en la cabecera de Pinal de Amoles, acercando servicios esenciales que ordinariamente solo se atienden en sedes regionales.



DEL 23 AL 27 DE FEBRERO DE 2026,

la unidad móvil brindó **atención oportuna** para:

- Inscripción en el Registro Federal de Contribuyentes.
- Expedición de constancias de situación fiscal.
- Generación o renovación de la firma electrónica.

Esta acción eliminó los tiempos habituales de espera en filas virtuales, los cuales suelen oscilar entre diez y cuarenta y cinco días, **reduciendo a cero el costo de traslado** para cientos de usuarios.

¿QUIÉNES SE BENEFICIARON?

Estudiantes que requerían su cédula para trámites de titulación, **profesionistas y comerciantes locales** que necesitaban regularizar su situación contable para facturar y hacer crecer sus negocios.

LA RESPUESTA CIUDADANA MOSTRÓ UNA TENDENCIA ASCENDENTE:

2024	2025	2026
403 CONTRIBUYENTES ATENDIDOS	410 CONTRIBUYENTES ATENDIDOS	640 CONTRIBUYENTES ATENDIDOS

¡RÉCORD ALCANZADO!

Este incremento constante confirma el **éxito de las gestiones** y el enorme valor operativo que representa acercar la administración pública a la puerta de la ciudadanía.

A 5 AÑOS de ACCIONES con buenos RESULTADOS

EQUIPAMIENTO para el AUTOEMPLEO de MUJERES TRABAJADORAS



Promover la **independencia económica de las mujeres** es una de las rutas más efectivas para asegurar el desarrollo integral de la infancia y la estabilidad familiar.
Esta estrategia busca identificar a mujeres jefas de familia en condición de vulnerabilidad o desempleo para dotarlas de **capacitación técnica y equipamiento de trabajo** adaptado a sus habilidades.

ALIANZA QUE GENERA OPORTUNIDADES

En alianza con la Secretaría del Trabajo del Estado y el Centro Estatal de Empleabilidad, la oficina municipal recabó solicitudes para integrar expedientes productivos.

BENEFICIOS QUE IMPULSAN NUEVAS HISTORIAS

- Generación de ingresos propios y sostenibles.
- Mejora en la calidad de vida de sus familias.
- Fortalecimiento del tejido económico local.

ESTA LABOR SE ENFOCA EN RESPALDAR INICIATIVAS COMERCIALES VINCULADAS A:

- El sector de servicios
- El turismo local

Aprovechando el flujo de visitantes en la región.



NUESTRA META

Equipamiento integral de las primeras iniciativas productivas en **Ahuacatlán de Guadalupe.**

Programa de SUBSIDIOS para el Mejoramiento del Hogar

PINAL ES Mágico

Corremos Juntos, llegamos más lejos

Viviendas más fuertes, familias más unidas



Un esfuerzo en conjunto

El propósito de este esquema es facilitar la colaboración y accesos a programas sociales en apoyo de la economía y mejores condiciones de vida con subsidios de calidad para las viviendas sumando esfuerzos con diversas organizaciones civiles y la población generando una sinergia de corresponsabilidad social.

Alianzas que dan resultados

A través de convenios de colaboración con diversas organizaciones civiles e insumos como la Congregación Mariana Trinitaria, en la cual trabajamos con la vertiente grupos comunitarios, nos permitió la distribución principalmente de **tinacos, cisternas, calentadores solares y cemento.**





Más apoyos para tu hogar

Con el programa de "Subsidios para el Hogar" se contribuyó con **láminas, desmalezadoras, juegos de baño, motobombas, generadores de luz, carretillas, colchones** además se logró la gestión de materiales básicos de edificación (cemento, block y varilla) de muy buena calidad y de bajo costo.













Resultados que llegan a más familias

Logrando beneficiar de forma directa a **3,625 personas** en las diversas comunidades de nuestro municipio.

Inversión histórica

Gestionando un total de **4 millones 663 mil 499 pesos** en subsidios.

En conjunto, estos apoyos garantizan un entorno habitacional sano, sustentable y seguro para nuestras familias pinalenses."

INCLUSIÓN DIGITAL ESTUDIANTIL MEDIANTE EQUIPOS SUBSIDIADOS

Con más herramientas, más oportunidades para su futuro

En la actualidad, contar con una **computadora es tan indispensable para un estudiante** como tener cuadernos o libros de texto; **prescindir de ella limita las oportunidades de aprendizaje e investigación.**

La meta central de este programa busca **cerrar la brecha digital** en el municipio, proporcionando a **niños y jóvenes herramientas tecnológicas esenciales para su formación académica.**



Educación en un mundo sin límites

CONVENIO DE COLABORACIÓN

Mediante un convenio firmado entre el Municipio y la empresa **MexiComp**, se puso a disposición de la población un programa de subsidios que sumó un fondo por:

793 mil 500 pesos

EQUIPO DE IMPRESIÓN GRATUITO

Por cada computadora adquirida por las familias bajo esta modalidad subsidiada, el Ayuntamiento entregó de forma completamente gratuita un **equipo** de impresión multifuncional.

230 ESTUDIANTES BENEFICIADOS

Esta acción benefició directamente a **230 estudiantes** y sus familias de diversas localidades del municipio. Con este equipamiento integral, las y los alumnos cuentan hoy con las herramientas necesarias para cumplir con sus tareas, desarrollar habilidades digitales y realizar sus estudios en igualdad de condiciones en un mundo cada vez más tecnológico.



APRENDER



INVESTIGAR

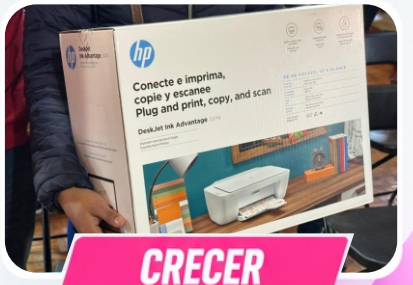

CRECER

Juntos hacemos más

- HABILIDADES DIGITALES
- IGUALDAD DE OPORTUNIDADES
- MÁS FUTURO PARA NUESTRAS NIÑAS Y NIÑOS

Desarrollo Rural Sustentable

CERTAMEN LA FLOR MÁS Representativa DEL CAMPO 2026



NUESTRO OBJETIVO

Promover la **participación activa** de las jóvenes de comunidades y ejidos pinalenses, visibilizando las **costumbres rurales** y promoviendo el **orgullo** por el trabajo agrícola.



ASÍ SE VIVIÓ EL CERTAMEN

- Convocatoria abierta a jóvenes de comunidades y ejidos del municipio.
- Recorridos por los lugares más representativos de la cabecera municipal.
- Las participantes compartieron los saberes y tradiciones de sus lugares de origen.
- Todas las concursantes recibieron un incentivo económico, además de los premios a los tres primeros lugares.

UN LOGRO QUE NOS LLENA DE ORGULLO

La ganadora de la edición 2025 representó a Pinal de Amoles en la Feria Internacional Ganadera de Querétaro en noviembre de ese mismo año, obteniendo el **primer lugar a nivel estatal.**



¿A QUIÉN BENEFICIA?

- A la juventud rural
- Al sector campesino

Por nuestras raíces, nuestra gente y el **orgullo de ser pinalenses.**

5 AÑOS de ACCIONES con buenos RESULTADOS

PINAL DE AMOLES QUE

REACTIVA SU CAMPO

EL TRABAJO AGRÍCOLA SE RECUPERA TRAS LAS LLUVIAS EXTREMAS DE OCTUBRE DE 2025.



APOYANDO A NUESTRA GENTE, FORTALECEMOS EL CAMPO DE PINAL DE AMOLES

Respuesta ante la adversidad

Después de las lluvias extremas de octubre de 2025, trabajamos en territorio para atender a nuestras productoras y productores, restableciendo sus parcelas y reactivando la actividad agrícola.

Apoyo directo al campo

Con insumos, asesoría y acompañamiento técnico, se logró fortalecer la producción y brindar soluciones para que las familias del campo continúen con sus actividades productivas.

Campo que da futuro

Este esfuerzo refleja el compromiso con nuestras comunidades rurales, impulsando la seguridad alimentaria, la economía local y el bienestar de nuestras familias pinalenses.







ACCIONES DE RESULTADOS EN NUESTRO MUNICIPIO:

588 PRODUCTORES BENEFICIADOS

$3.5 MILLONES EN FONDO EXTRAORDINARIO

600 HECTÁREAS ATENDIDAS

ESTA ACCIÓN FORTALECE:

- LA PRODUCCIÓN DE ALIMENTOS EN EL CAMPO
- LA ECONOMÍA RURAL Y FAMILIAR
- EL DESARROLLO DE NUESTRAS COMUNIDADES


ARENAS TLAX-MEX
Rotoplas
más y mejor agua
CISTERNA DE AL MENOS CINCO MIL LITROS
UT 08

PINAL DE AMOLES QUE FORTALECE SU CAMPO

PROGRAMA CONTIGO EN CONCURRENCIA

JUNTOS POR UN CAMPO MÁS FUERTE



Impulso al campo

A través del programa Contigo en Concurrencia se destinan recursos para fortalecer las actividades productivas, con equipamiento, insumos e infraestructura que mejoran las condiciones de trabajo de nuestras y nuestros productores.



Trabajo en equipo

Con la suma de esfuerzos entre municipio y ciudadanía, se logra potenciar el desarrollo del campo, brindando herramientas que generan mayores oportunidades para las familias pinalenses.





Resultados en las comunidades

Este programa contribuye a mejorar la producción, la infraestructura y la calidad de vida de quienes día a día trabajan la tierra, fortaleciendo la economía local.

RESULTADOS QUE TRANSFORMAN EN NUESTRO MUNICIPIO:

3.14 MILLONES
INVERTIDOS
(MUNICIPIO + CIUDADANÍA)

288
PRODUCTORES FORTALECIDOS

ESTE APOYO FORTALECE:

- LA PRODUCCIÓN Y EL DESARROLLO DEL CAMPO
- LA ECONOMÍA LOCAL Y FAMILIAR
- UN CAMPO MÁS COMPETITIVO Y SUSTENTABLE

APOYO CON MAÍZ PARA CONSUMO HUMANO



¿POR QUÉ ES IMPORTANTE?

Para proteger la **seguridad alimentaria** en las zonas rurales, el programa canalizó grano básico para el consumo de los hogares agrícolas que registraron pérdidas totales o parciales en sus cosechas.

GESTIÓN Y RESULTADOS

El personal municipal levantó **reportes de campo** e integró expedientes fotográficos presentados ante las autoridades estatales. Como resultado, se distribuyeron:

GRAN APOYO PARA EL CAMPO

149.2	5,968	618
TONELADAS DE MAÍZ	BULTOS DE 25 KG	PRODUCTORES BENEFICIADOS

CUBRIENDO UNA SUPERFICIE AGRÍCOLA SUPERIOR A **995** HECTÁREAS









ADAPTACIÓN A LAS CONDICIONES DEL CLIMA

2024
96 TONELADAS
Para mitigar estragos moderados.

2025
269 TONELADAS
Ante el endurecimiento del estiaje.

2026
149.2 TONELADAS
Atención focalizada hacia productores en proceso de recuperación.

PROGRAMA CONTIGO EN CONCURRENCIA PARA LA PRODUCTIVIDAD RURAL



UN ESFUERZO CONJUNTO

Con el propósito de equipar al sector agropecuario, el municipio y el estado sumaron recursos por

4 MILLONES 500 MIL PESOS,

monto que se complementó con una aportación ciudadana de

1 MILLÓN 545 MIL 454 PESOS.



DEPÓSITOS DE ALMACENAMIENTO

A través de esta iniciativa conjunta,

288 PRODUCTORES

recibieron depósitos con capacidades de:

- 65 MIL LITROS
- 10 MIL LITROS
- 5 MIL LITROS
- 2,500 LITROS
- 1,100 LITROS





EQUIPAMIENTO ENTREGADO

- Malla ciclónica
- Alambre de púas
- Láminas galvanizadas
- Molinos para nixtamal
- Mangueras
- Desgranadoras
- Paquetes de herramientas





BENEFICIOS PARA EL CAMPO

Esta infraestructura fortalece la capacidad de acopio de agua para huertos y ganado, **protegiendo la producción rural frente a la escasez hídrica.**

- MÁS AGUA PARA PRODUCIR
- MEJOR CUIDADO DEL GANADO
- MÁS HERRAMIENTAS, MEJORES RESULTADOS
- FAMILIAS DEL CAMPO MÁS FUERTES

ELABORACIÓN DE FERTILIZANTE ORGÁNICO BOCASHI Y CAPACITACIÓN SANITARIA



ALIANZA QUE IMPULSA AL CAMPO

En alianza con la Secretaría de Agricultura y Desarrollo Rural, se organizaron talleres teóricos y prácticos orientados a enseñar la elaboración del abono orgánico Bocashi y a difundir medidas de prevención contra el gusano barrenador del ganado.

PARTICIPACIÓN QUE TRANSFORMA

523 PRODUCTORES

37 COMUNIDADES

de comunidades como:

- Bucareli
- San Pedro Escanela
- Río Escanela
- Alejandría de Morelos
- Sauz de Guadalupe

APRENDIZAJE QUE PRODUCE RESULTADOS

- Aprendieron a elaborar abono natural aprovechando insumos de sus propias parcelas, reduciendo costos de producción.
- Recibieron orientación clara para identificar y reportar oportunamente la presencia de la plaga sanitaria en sus hatos.



ELABORACIÓN DE BOCASHI



PRÁCTICA PARTICIPATIVA



CAPACITACIÓN SANITARIA



APOYO PARA MEJORAR LA PRODUCCIÓN

BENEFICIOS PARA NUESTRAS COMUNIDADES

- Abono natural que mejora la fertilidad del suelo
- Prevención del gusano barrenador del ganado
- Menores costos de producción
- Más conocimientos, mejores prácticas y mayor participación

PAQUETES DE AVICULTURA FAMILIAR

A BAJO COSTO



Producir alimentos frescos en el patio de la casa representa un **alivio** directo para el gasto diario de las familias rurales. Con el objetivo de incentivar el **autoconsumo de huevo y carne**, se puso en marcha una campaña de entrega de paquetes avícolas subsidiados.

Mediante un esquema de coinversión donde el beneficiario aportó **$280.00** pesos y el municipio **$300.00 pesos** por paquete —sumando un fondo total de **116 mil pesos**—, se entregaron **200 paquetes** que sumaron **2 mil aves** de cuatro semanas de vida. Dicha acción fortaleció la disponibilidad de alimentos proteicos de calidad en los hogares pinalenses.







200 PAQUETES ENTREGADOS

2,000 AVES DE 4 SEMANAS DE VIDA

116 MIL PESOS FONDO TOTAL

$280.00 APORTACIÓN DE BENEFICIARIO

$300.00 APORTACIÓN DEL MUNICIPIO

CONTINGENCIA Y ATENCIÓN VETERINARIA GRATUITA

CONTRA EL GUSANO BARRENADOR

La reaparición del gusano barrenador representa una amenaza severa para la salud animal y la economía ganadera. Para salvaguardar el patrimonio pecuario y mascotas de la región, se desplegó un operativo de **atención veterinaria gratuita y control epidemiológico** en coordinación con instancias estatales y la Asociación Ganadera Local.

Durante el periodo comprendido de **marzo al 23 de julio de 2026**, el personal técnico atendió **241 reportes** en campo. Las evaluaciones de laboratorio confirmaron **94 casos positivos** a la plaga, procediendo a la curación inmediata y aplicación de tratamientos.



FRENAMOS LA PROPAGACIÓN DEL BROTE Y PROTEGEMOS A

COBERTURA MÉDICA GRATUITA

89	70	30	29	12	7	2	2
BOVINOS	PORCINOS	EQUINOS	CANINOS	OVINOS	CAPRINOS	AVES	FELINOS

Atención a Reportes por Gusano Barrenador del Ganado

El sector ganadero y la salud de nuestros animales representan el sustento y el corazón de muchas familias campesinas. Cuidar de ellos ante un brote o contingencia evitando que una enfermedad avance y comprometa tanto el patrimonio económico de los hogares como la salud pública de nuestras comunidades. Ante la presencia de la mosca conocida técnicamente como Cochliomyia hominivorax, causante del gusano barrenador del ganado, el municipio activó una estrategia de respuesta médica oportuna.

El objetivo central de esta intervención es ofrecer atención veterinaria completamente gratuita tanto al ganado ganadero como a las mascotas domésticas afectadas por la miasis. Esta medida busca proteger de manera directa la economía de las familias productoras, garantizar la recuperación de sus ejemplares, prevenir pérdidas mayores y mantener un estricto control epidemiológico en la zona.

Para llevar a cabo esta labor, la administración municipal sumó esfuerzos con instancias estatales y federales como la Comisión México-Estados Unidos para la Prevención de la Fiebre Aftosa y otras Enfermedades Exóticas de los Animales, el Servicio Nacional de Sanidad, Inocuidad y Calidad Agroalimentaria, la Secretaría de Desarrollo Agropecuario del Estado y la Asociación Ganadera Local. Gracias a este frente común, se han realizado revisiones directas, curaciones oportunas y tomas de muestras para detectar la presencia de larvas en etapas tempranas.

El impacto de esta acción beneficia de forma directa a las familias de las zonas rurales que dependen de la ganadería, así como a los dueños de animales de compañía. Gracias al diagnóstico temprano y la intervención técnica, se logró resguardar la salud animal y evitar un impacto mayor en las finanzas de los hogares afectados.

Entre marzo y julio de 2026, la información estadística arrojó un total de 94 casos confirmados como positivos a este gusano dentro del territorio municipal. En un corte previo registrado en dicho periodo, las brigadas atendieron un primer acumulado de 241 animales, destacando la cobertura en especies de producción pesada y de traspatio, así como en animales domésticos.

Al analizar el comportamiento de las atenciones entre el reporte de julio y la actualización con corte al 15 de agosto de 2026, se observa un avance constante en la cobertura de los servicios veterinarios. En pocas semanas, el número total de animales atendidos pasó de 241 a 305 ejemplares, lo que representa un incremento general del 26.5% en la respuesta de las brigadas.

En la categoría de bovinos, los ejemplares asistidos aumentaron de 89 a 106, reflejando un incremento del 19.1%. En el caso de los porcinos, la atención creció de 70 a 86 animales, lo que equivale a un alza del 22.8%. Los équidos atendidos pasaron de 30 a 38 ejemplares, registrando un aumento del 26.6%.

En cuanto a los animales domésticos y de traspatio, las consultas y tratamientos en caninos mostraron un crecimiento del 72.4%, al subir de 29 a 50 casos atendidos, lo que demuestra un mayor acercamiento de la ciudadanía para proteger a sus mascotas. La atención a ovinos tuvo un ligero aumento al pasar de 12 a 13 registros, mientras que los felinos pasaron de 2 a 3 atenciones. Las especies caprina (7 ejemplares) y de aves de traspatio (2 gallinas) mantuvieron su cifra sin variación respecto al reporte anterior.

Este incremento paulatino en el número de atenciones demuestra que la estrategia de difusión y los barridos de inspección están funcionando de forma efectiva, permitiendo que un mayor número de productores y familias lleven

JORNADA ESPECIALIZADA DE SALUD EN EQUINOS DE TRABAJO



Los caballos, burros y mulas son **compañeros indispensables de trabajo** para las familias que habitan en zonas de difícil acceso, transportando cosechas, leña y agua.

Por primera vez en el municipio, se organizó una **jornada médica gratuita** dedicada exclusivamente al cuidado de estos animales de carga.

EN COLABORACIÓN CON RVETS MÉXICO

se brindó atención integral en comunidades como:

- San Pedro Escanela
- Derramadero de Juárez
- Santa Águeda
- Tonatico
- Puerto Colorado



ARREGLOS DENTALES



ATENCIÓN INTEGRAL



PODOLOGÍA EQUINA



CIRUGÍAS CORRECTIVAS

250 EQUINOS DE TRABAJO ATENDIDOS

20 LOCALIDADES BENEFICIADAS

ATENCIÓN GRATUITA PARA LA SALUD Y BIENESTAR ANIMAL





Casa de Cultura

Impulsar la cultura en un municipio se traduce en atraer a las familias, reúne a distintas generaciones a compartir historias, fortalece la identidad de la comunidad y llena de vida cada rincón. Las expresiones artísticas y festividades tradicionales preservan la memoria histórica de Pinal de Amoles y activan la economía local, atrayendo a visitantes que consumen en pequeños negocios, hospedajes y comedores del municipio.

28.ª Edición del Festival de Huapango en Ahuacatlán de Guadalupe

El huapango representa el latido musical de la Sierra Gorda. Con el objetivo de preservar esta expresión de identidad, impulsar el turismo cultural y fortalecer la convivencia comunitaria, se destinó una inversión de 300 mil pesos para la realización de la vigésima octava edición de este emblemático certamen en la plaza principal de la delegación de Ahuacatlán de Guadalupe.

El evento reunió a destacados tríos de música huasteca que deleitaron al público, culminando con la entrega de reconocimientos a los músicos participantes. Esta festividad benefició de forma directa a comerciantes, artesanos y prestadores de servicios de la región, registrando un aforo constante de hasta cuatro mil asistentes por noche, lo que generó una derrama económica de gran impacto para las familias de la delegación.



XXVIII Festival de Huapango
Ahuacatlan de Gpe.

8.º Festival Camino de Luz en la Cabecera Municipal

Las tradiciones en torno al Día de Muertos constituyen una de las manifestaciones culturales más arraigadas en la memoria de la comunidad. Con una inversión de 100 mil pesos, este festival buscó honrar la memoria de los difuntos y consolidar a Pinal de Amoles como un referente de turismo cultural en la Sierra Gorda durante las festividades en el marco del día de Muertos.

Para vestir de solemnidad la plaza principal de la cabecera municipal, se diseñó un monumental camino de aserrín multicolor enmarcado con flores de cempasúchil y veladoras. Las actividades iniciaron con la intervención del grupo de danza folclórica del Instituto de Cultura, seguido de presentaciones artísticas y concursos tradicionales. La celebración alcanzó su capacidad máxima con un promedio de dos mil quinientos espectadores por jornada, atrayendo a visitantes locales, nacionales y extranjeros que dinamizaron la economía local.



CONCURSO DE ALTARES Y CELEBRACIÓN DE DÍA DE MUERTOS EN AHUACATLÁN DE GUADALUPE



RENDIR TRIBUTO QUE FORTALECE NUESTRAS RAÍCES

Rendir tributo a quienes se han adelantado en el camino refuerza los **lazos comunitarios** y transmite costumbres valiosas a las nuevas generaciones.

INVERSIÓN QUE HACE POSIBLE ESTA CELEBRACIÓN

Con un presupuesto de **50 mil pesos**, la plaza principal de Ahuacatlán de Guadalupe se transformó en un espacio de encuentro para celebrar la vida y la memoria a través del arte popular.

TRADICIÓN, ARTE Y COMUNIDAD

- Elaboración y exhibición de altares tradicionales en concurso local.
- Presentación de cuadros de baile folclórico a cargo del Centro de Desarrollo Cultural.
- Participación especial de la comparsa CBNEQ Jalpan.







500 PERSONAS DISFRUTARON

Entre habitantes de la delegación y turistas, disfrutaron de la programación, promoviendo el respeto por el **legado local** y estimulando el **consumo** en los pequeños negocios de la zona.

- FORTALECE LOS LAZOS COMUNITARIOS
- PRESERVA NUESTRAS COSTUMBRES
- IMPULSA EL COMERCIO LOCAL
- TRANSMITE NUESTRAS TRADICIONES

CONCURSO DE ALTARES TRADICIONALES EN SANTA ÁGUEDA

Mantener vivas las costumbres en las comunidades rurales asegura que el **patrimonio cultural** se fortalezca desde la base social.

En la cancha de usos múltiples de la comunidad de Santa Águeda, la festividad de Día de Muertos se centró en involucrar activamente a las **familias e instituciones** educativas aledañas.

ACTIVIDADES QUE FOMENTAN LA PARTICIPACIÓN Y LA UNIÓN

- Montaje de altares elaborados por grupos comunitarios.
- Recorridos guiados con el jurado calificador.
- Premiación de las propuestas más creativas.



- FOMENTA EL SENTIDO DE PERTENENCIA
- FORTALECE LA COOPERACIÓN VECINAL
- ESPACIOS DE ESPARCIMIENTO PARA FAMILIAS
- INVOLUCRA A ESTUDIANTES E INSTITUCIONES

ENCENDIDO DEL ÁRBOL NAVIDEÑÔ MONUMENTAL

PINAL DE AMOLES

La llegada de las fiestas de fin de año representa una oportunidad para promover la convivencia, el encuentro entre familias y la reactivación del comercio de temporada.

Con un recurso canalizado de

120 MIL PESOS

el atrio parroquial de **Pinal de Amoles** albergó el inicio formal de los festejos navideños.



LUZ, TRADICIÓN *y unión familiar*

PROGRAMA FESTIVO

CONCURSOS COMUNITARIOS
Premiamos la creatividad y el espíritu participante de nuestras comunidades.

PASTORELA NAVIDEÑA
Escenificación de la pastorela a cargo del grupo de danza juvenil.

ENCENDIDO DEL ÁRBOL MONUMENTAL
Un momento mágico que iluminó el corazón de nuestro pueblo.



ESTA ACTIVIDAD INCENTIVÓ LA VISITA DE FAMILIAS AL CENTRO HISTÓRICO, **BENEFICIANDO A LOS COMERCIANTES LOCALES.**

- FORTALECE LA CONVIVENCIA
- IMPULSA EL COMERCIO
- FOMENTA EL TURISMO EN NUESTRA REGIÓN
- VIVE LA MAGIA DE LA NAVIDAD EN PINAL
- TRADICIONES QUE NOS UNEN Y NOS ENORGULLECEN

FIESTAS TRADICIONALES DE LA CANDELARIA

★ 2026 ★

AHUACATLÁN DE GUADALUPE



La festividad de La Candelaria es reflejo del sincretismo cultural que caracteriza a los pueblos de la Sierra Gorda. Llevada a cabo en la plaza principal de Ahuacatlán de Guadalupe, esta celebración buscó fortalecer la identidad local y ofrecer un espacio de proyección para el turismo religioso de la región.



El desarrollo de la jornada incluyó presentaciones de música y danza popular, así como certámenes tradicionales donde la ciudadanía participó activamente. Las familias de la delegación y los visitantes compartieron un ambiente de sana convivencia, preservando una costumbre con décadas de historia en el municipio.

UNA CELEBRACIÓN QUE FORTALECE NUESTRAS RAÍCES

- FORTALECE LA IDENTIDAD LOCAL
- PROMUEVE EL TURISMO RELIGIOSO
- IMPULSA NUESTRA CULTURA Y TRADICIONES
- BENEFICIA AL COMERCIO Y SERVICIOS LOCALES

CONMEMORACIÓN DE SEMANA SANTA

EN AHUACATLÁN DE GUADALUPE



Las representaciones de la Semana Mayor constituyen una manifestación de fe, tradición y unión comunitaria que atrae a cientos de visitantes en cada periodo vacacional. Con una inversión municipal de 35 mil pesos, la plaza principal de la delegación sirvió de escenario para estas actividades de arraigo popular.



Las actuaciones estuvieron a cargo del grupo de teatro parroquial con la puesta en escena de El Mártir del Gólgota, seguida del concurso y premiación de Robenos en diversas categorías.

La nutrida afluencia de turistas nacionales y habitantes locales durante este periodo de descanso generó ingresos importantes para los establecimientos de comida, transporte y hospedaje de la zona.

INVERSIÓN MUNICIPAL

$35,000 PESOS

IMPACTO EN NUESTRA COMUNIDAD

- FOMENTA LA FE Y LA UNIÓN COMUNITARIA
- ATRAE TURISTAS Y VISITANTES
- GENERA INGRESOS PARA EL COMERCIO LOCAL
- BENEFICIA A SERVICIOS DE TRANSPORTE Y HOSPEDAJE

PROMOCIÓN DE LA DANZA FOLCLÓRICA EN LOCALIDADES MUNICIPALES



Llevar las **expresiones artísticas fuera de las cabeceras delegacionales** garantiza que toda la población ejerza su **derecho a la cultura**. Mediante recorridos itinerantes, agrupaciones de danza folclórica visitaron distintas comunidades de Pinal de Amoles para presentar muestras de baile tradicional.



Estas jornadas permitieron a niños, jóvenes y adultos mayores apreciar la **riqueza del folclor queretano** en sus **propias** plazas y canchas comunitarias. Además de descentralizar la oferta cultural, las presentaciones reforzaron el **orgullo por las raíces locales** y propiciaron momentos de esparcimiento sano para las familias participantes.

- PRESENTACIONES EN COMUNIDADES Y DELEGACIONES
- BAILE TRADICIONAL DE QUERÉTARO
- DISFRUTE PARA TODA LA FAMILIA
- IMPULSO A NUESTRA IDENTIDAD Y RAÍCES

SÁBADOS CULTURALES



Los Sábados Culturales son un punto de encuentro donde la **música y la danza** animan una tarde común en un espacio vivo para la comunidad. Este programa busca rescatar y promover las **tradiciones locales** mediante **presentaciones artísticas** abiertas al público, posicionando a Pinal de Amoles como un atractivo de naturaleza y como un referente de **riqueza cultural** y **convivencia comunitaria.**

UNA INICIATIVA QUE GENERA BENEFICIOS PARA TODOS

PARA LAS FAMILIAS Y VISITANTES



- Espectáculos de calidad cada fin de semana.
- Espacios seguros de recreación.
- Oferta de ocio diferente en un ambiente familiar.

PINAL ES Mágico

PARA ARTISTAS Y COMERCIANTES LOCALES

- Plataforma para mostrar su talento y trabajo.
- Generación de ingresos a través del turismo cultural.
- Fortalecimiento de la economía y la convivencia comunitaria.



XXXV Concurso Nacional de Baile de Huapango

El Concurso Nacional de Baile de Huapango Arribeño en Pinal de Amoles representa el evento cultural de mayor envergadura dentro del municipio y una de las competencias más prestigiadas a nivel país en su disciplina, reconocida como Patrimonio Cultural Intangible del Estado de Querétaro. Para la realización de su trigésima quinta edición, se destinó una inversión de 1 millón 200 mil pesos, cambiando al Teatro del Pueblo en el epicentro de la cultura huasteca.

La magna inauguración contó con el cuadro dancístico del grupo representativo municipal, la presentación de los tríos musicales de mayor renombre y la evaluación de las parejas participantes por parte de un jurado calificador especializado. El certamen reunió a cerca de cinco mil visitantes entre competidores, acompañantes, turistas nacionales e internacionales, lo que generó una derrama económica superior a los 6 millones de pesos. Este logro consolidó el prestigio internacional de Pinal de Amoles y benefició directamente a toda la cadena de valor turística y comercial de la región.


RECONOCIMIENTO
CAMPEON ABSOLUTO

Deporte y Recreación



CORREMOS JUNTOS, *llegamos más lejos*

DEPORTE QUE UNE, PAISAJES QUE INSPIRAN

1ER TRAIL: EL INICIO DE UNA RUTA HACIA LAS ALTURAS



Organizar una carrera de montaña es una oportunidad para mostrar al mundo la grandeza de nuestros paisajes mientras cuidamos de nuestra gente. El propósito central de este primer certamen fue ofrecer un espacio de esparcimiento saludable, sensibilizar sobre la importancia de la condición física y detonar el turismo deportivo para dinamizar la economía local.

Para hacer posible este reto, se colaboró estrechamente con propietarios de terrenos cercanos a la cabecera municipal para trazar una ruta segura y espectacular. Se capacitó al personal deportivo local en funciones de jueceo y se coordinaron operativos con Protección Civil y cuerpos de seguridad.

Con una inversión de 98 mil pesos, el evento benefició directamente a 350 corredores locales y foráneos, así como a comerciantes y prestadores de servicios que recibieron una importante derrama económica gracias a la difusión de una de las pistas naturales más atractivas del estado.







- **INVERSIÓN 98 MIL PESOS**
- **350 CORREDORES LOCALES Y FORÁNEOS**
- **DERRAMA ECONÓMICA PARA COMERCIANTES Y PRESTADORES DE SERVICIOS**
- **RUTA SEGURA, PAISAJES ÚNICOS, TURISMO DEPORTIVO**

2DA CARRERA "PINAL MÁGICO"

TRADICIÓN Y ACTIVACIÓN EN COMUNIDAD





Integrar el deporte en las festividades tradicionales permite celebrar desde la vitalidad y los buenos hábitos. Esta competencia, realizada en el marco de la feria municipal, tuvo como objetivo brindar una alternativa recreativa que combinara el festejo con el cuidado de la salud física y mental.

Mediante una convocatoria de alcance nacional y un despliegue logístico que aseguró atención vial, vigilancia y jueceo adecuado, la carrera superó las expectativas de convocatoria.

Con un recurso asignado de 98 mil 500 pesos, se logró beneficiar a 450 personas entre competidores y familias asistentes. Este incremento en la participación respecto a otros eventos individuales demostró una mayor apropiación social del deporte durante las celebraciones populares, consolidando un entorno propicio para la convivencia y el comercio local.

- **INVERSIÓN 98 MIL 500 PESOS**
- **450 PERSONAS BENEFICIADAS**
- **CONVOCATORIA DE ALCANCE NACIONAL**
- **MAYOR APROPIACIÓN SOCIAL DEL DEPORTE Y COMERCIO LOCAL**

CARRERA SERIAL LATIDOS DE LA MONTAÑA

Un recorrido integral por el corazón del municipio



- Circuito que recorre las delegaciones **Ahuacatlán de Guadalupe, Santa Águeda, San Pedro Escanela, Bucareli** y la **cabecera municipal.**
- Categorías **infantil, juvenil y libre** de 5 y 10 kilómetros.
- Sistema de **puntajes y medallas coleccionables** en 5 emocionantes etapas.
- Promueve la **perseverancia,** previene padecimientos crónicos, reduce el estrés y fortalece el tejido social.

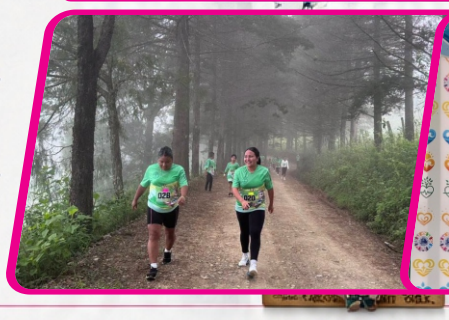



INVERSIÓN $300,000 PESOS

ALCANCE ACUMULADO 1,500 PERSONAS

PROMEDIO POR JORNADA 250 CORREDORES

RUTA, SALUD Y COMUNIDAD EN MOVIMIENTO.

2° TRAIL

CONSOLIDACIÓN Y MADUREZ EN LA MONTAÑA



- Identidad del municipio como **destino de montaña de** primer nivel.
- Sinergia con ejidatarios y propietarios para el **uso responsable** de los caminos.
- Afluencia sólida de **350 competidores** de alto rendimiento y aficionados de diversos puntos de la república.
- **Derrama económica** en hospedaje y gastronomía que impulsa el desarrollo local.







INVERSIÓN $100,000 PESOS (ANTES $98,000)

COMPETIDORES 350 CORREDORES

ESCENARIOS NATURALES PRIVILEGIADOS

TRADICIÓN QUE FORTALECE EL DESARROLLO LOCAL.

FORMANDO HOY
CAMPEONES DE MAÑANA

Talento, disciplina y pasión que nos representan



1 ACADEMIAS DEPORTIVAS MUNICIPALES Y PROYECCIÓN ESTATAL: SEMILLERO DE TALENTO



- Abrimos caminos reales de superación para niñas, niños y jóvenes en disciplinas como **atletismo, ajedrez y karate.**
- Por primera vez, deportistas locales se integraron a los **selectivos estatales,** aspirando a competencias de alcance nacional.
- Beneficia a atletas, familias y comunidades con ejemplos de **disciplina, dedicación y superación.**
- Registros formalizados y traslados a etapas de selección estatal.







- INVERSIÓN **$75,000** PESOS
- REGISTROS Y TRASLADOS A ETAPAS DE SELECCIÓN ESTATAL
- POR PRIMERA VEZ, DEPORTISTAS LOCALES INTEGRADOS A SELECTIVOS ESTATALES
- EJEMPLOS DE DISCIPLINA, DEDICACIÓN Y SUPERACIÓN PARA SUS FAMILIAS Y COMUNIDADES

2 PROGRAMA DE 10 SENDERISMO CAMINATAS QUE UNEN NATURAL



- Promueve la actividad física moderada en familias, recorriendo parajes en Ahuacatlán de Guadalupe, **San Pedro Escanela, Bucareli, Escanelilla, Santa Águeda y la cabecera municipal.**
- Bajo esquemas de cuidado ambiental y permisos coordinados con la **CONAMP.**
- Hábitos saludables, reducción de ansiedad y turismo sustentable con respeto a áreas protegidas.
- Senderistas experimentados y habitantes locales descubriendo nuevos atractivos en su propio entorno.







- INVERSIÓN EFICIENTE **$30,000** PESOS
- **10** JORNADAS REALIZADAS
- **400** PERSONAS BENEFICIADAS
- PROMOVEMOS SALUD, NATURALEZA Y CONVIVENCIA COMUNITARIA

CURSO DE VERANO DE FUTBOL

Vacaciones activas con valor formativo

El periodo vacacional escolar representa una oportunidad para que la niñez mantenga su mente y cuerpo en movimiento, evitando el sedentarismo y el uso excesivo de pantallas. Este curso se impartió de manera paralela en la **cabecera municipal y en Ahuacatlán de Guadalupe**, brindando a las familias una opción accesible para el desarrollo de habilidades técnicas, tácticas y motrices.



DISCIPLINA
AMISTAD
GRANDES HISTORIAS

EL FUTBOL TAMBIÉN EDUCA

2 sedes
Cabecera municipal y Ahuacatlán de Guadalupe.

120 alumnas y alumnos
de distintos grados escolares.

46 mil 400 pesos
de inversión municipal.

Un entorno seguro
donde se fortalecen valores como el respeto, la disciplina y el compañerismo.

CONFERENCIA FORMATIVA

Importancia del Deporte en la Sociedad

CONOCIMIENTO PARA LA VIDA SANA

La práctica del ejercicio requiere tanto de esfuerzo físico como de fundamentos teóricos que ayuden a la ciudadanía a comprender sus beneficios a largo plazo. Esta actividad formativa, impartida por el entrenador de atletas de alto rendimiento y ultramaratonista **Alberto Miranda**, tuvo como objetivo dotar a deportistas, entrenadores y familias de conocimientos prácticos sobre entrenamiento, salud integral y prevención del desgaste físico.



EL DEPORTE FORTALECE NUESTRAS COMUNIDADES

MÁS QUE DEPORTE ES FUTURO

150 participantes
entre deportistas,

Conocimientos para la vida sana
sobre entrenamiento, salud integral y prevención del desgaste físico.

Mayor conciencia
sobre la importancia de mantener un estilo de vida activo en todas las etapas del desarrollo.

TORNEOS DOMINICALES

DE BÁSQUETBOL VARONIL Y FEMENIL

Convivencia y constancia

CADA FIN DE SEMANA



Las ligas deportivas comunitarias representan el espacio donde las generaciones se encuentran para compartir el esfuerzo y la recreación.

Se mantuvieron activas durante **6 MESES** las canchas municipales en la cabecera y Ahuacatlán de Guadalupe.

INVERSIÓN
$117 MIL
PESOS

400
JUGADORAS Y JUGADORES BENEFICIADOS

IMPACTO POSITIVO

Promueve hábitos activos, fortalece la comunidad e impulsa el comercio local cada fin de semana.





BENEFICIOS PARA NUESTRA COMUNIDAD

- ALEJA DEL SEDENTARISMO
- CONSTRUVE COMUNIDAD
- COMPETENCIA SANA
- IMPULSA EL COMERCIO LOCAL
- ESPACIOS SEGUROS Y RECREATIVOS

ACADEMIA DE FUTBOL MIXTO

PRIMEROS PASOS *hacia* **EL JUEGO LIMPIO**



Aprender a jugar en equipo enseña a compartir, a comunicarse y a avanzar hacia una meta común.

Espacio formativo vespertino en el auditorio municipal, operando cada **TERCER DÍA** de 18:00 a 20:00 horas.

Fomenta hábitos activos para prevenir padecimientos cardiovasculares, canalizar el estrés y fortalecer la integración familiar.

INVERSIÓN
$1,500
PESOS

60
NIÑAS Y NIÑOS ATENDIDOS

IMPACTO POSITIVO

Fortalece la convivencia familiar, crea hábitos saludables y convierte las sesiones en un punto de encuentro vecinal sólido.





RESULTADOS QUE NOS UNEN

DEPORTE, ESFUERZO Y ORGULLO PINALENSE

5 AÑOS de ACCIONES con buenos RESULTADOS

2DO. TORNEO ESTATAL DE KARATE DO

ESCENARIO DE FOGUEZO Y PROYECCIÓN REGIONAL



Este segundo torneo estatal, realizado en estrecha coordinación con la Asociación Estatal de Karate del Estado de Querétaro, tuvo como finalidad **evaluar los avances técnicos** de las academias locales y **medir su nivel** frente a competidores de otros municipios.

Con una inversión de **20 mil pesos**, el certamen reunió a **120 atletas** competidores, acompañados por sus familias y cuerpos técnicos.

Además de consolidar la preparación mental y competitiva del alumnado pinalense, la llegada de delegaciones foráneas generó una **derrama económica** inmediata para los sectores de hospedaje, alimentos y comercio local.







- **INVERSIÓN $20 MIL PESOS**
- **120 ATLETAS COMPETIDORES**
- **DELEGACIONES DE VARIOS MUNICIPIOS**
- **IMPULSO AL TURISMO Y COMERCIO LOCAL**

TORNEO MUNDIAL SOCIAL:

Integración comunitaria

A TRAVÉS DEL BALÓN









Realizado en la localidad de El Llano de Huaxquilico, el Mundial Social se concibió como un certamen recreativo incluyente para **activar a jóvenes y adultos** de diversas comunidades.

Con un presupuesto de **29 mil pesos**, la competencia convocó a **300 participantes** directos.

El torneo dinamizó la convivencia de la comunidad anfitriona, reactivó el comercio en la zona y ofreció un espacio seguro y festivo para la **salud física y emocional** de la población.

- **PRESUPUESTO $29 MIL PESOS**
- **300 PARTICIPANTES DIRECTOS**
- **AMPLIA AUDIENCIA DE ESPECTADORES LOCALES Y VISITANTES**
- **DINAMIZACIÓN DEL COMERCIO LOCAL Y CONVIVENCIA COMUNITARIA**

OBRAS
PÚBLICAS

Continuidad en el BARRIO LA LOMA

Construcción de la Calle Enebros 4ta Etapa



Esta obra tiene como objetivo dar seguimiento al desarrollo del Barrio La Loma mediante la pavimentación con concreto hidráulico. Los trabajos abarcan desde la nivelación y compactación del terreno natural hasta la colocación de la base hidráulica, el colado de concreto y sus acabados complementarios. Esta acción garantiza una superficie de tránsito durable que facilita la llegada de servicios y la movilidad de las familias.

INVERSIÓN $1,049,500 pesos

AVANCE FÍSICO 15%

BENEFICIARIOS 2,382 transeúntes

HISTÓRICO DE INVERSIÓN

1ª Etapa 2023	2ª Etapa 2024	3ª Etapa 2025	4ª Etapa 2026
$1,994,323	$1,896,180	$1,799,766	$1,049,500

Rehabilitación de la CALLE PUERTO DE LOS AMOLES



Con el propósito de brindar una superficie de tránsito segura que reduzca las dificultades de traslado en época de lluvias, se lleva a cabo la rehabilitación integral de esta vialidad en la cabecera municipal. Los trabajos preparatorios de terreno, base hidráulica y colado de concreto hidráulico avanzan a paso firme para ser entregados en los próximos días a la ciudadanía.

INVERSIÓN $1,499,965 pesos

AVANCE FÍSICO 30%

Renovación de la CALLE AL MUSEO COMUNITARIO

Calle Mariano Escobedo, 2da Etapa



En el Barrio Ojo de Agua, esta obra fortalece el acceso a la zona habitacional y la conectividad turística y cultural hacia el Museo Comunitario. Su ejecución asegura un tránsito cómodo para peatones y vehículos, complementando la primera etapa.

INVERSIÓN $1,398,023 pesos

AVANCE FÍSICO 10%

1ª Etapa $1,999,822 pesos

Vialidades más seguras

Mejor movilidad de las familias

Conexión entre barrios y comunidades

Acceso a servicios y espacios culturales

CAMINOS COMUNALES y RAMPAS DE CONCRETO

EN ZONAS RURALES

Para erradicar el aislamiento de las comunidades y garantizar accesos dignos a viviendas y planteles educativos, se desarrollan múltiples rampas de concreto hidráulico que solucionan la erosión de los caminos durante el periodo pluvial.



AGUA AMARGA — 2da Etapa



Se ejecuta la segunda etapa de su camino principal, alcanzando un notable avance en favor de **421 habitantes**. Esta etapa se suma a la inversión inicial realizada en 2025.

- **INVERSIÓN 2da Etapa:** $999,933 pesos
- **AVANCE:** 80%
- **BENEFICIARIOS:** 421 habitantes

INVERSIÓN 1ra Etapa (2025): $1,747,163 pesos

PUERTO DE LOS VELÁZQUEZ A LA BARRANCA — 2da Etapa



La segunda etapa de este tramo registra un avance del **45%**, consolidando los recursos invertidos en su primera fase.

- **INVERSIÓN 2da Etapa:** $699,524 pesos
- **AVANCE:** 45%

INVERSIÓN 1ra Etapa: $999,604 pesos

CERRO DEL CARMEN



Pavimentación de su camino.

- **INVERSIÓN:** $399,425 pesos
- **AVANCE:** 50%

TEMAZCALES



Mediante gestiones se destinaron recursos estatales.

- **INVERSIÓN:** $599,755

EL MADROÑO — 2da Etapa



Segunda etapa de su calle principal.

- **INVERSIÓN:** $898,213 pesos

COATLÁN DE LOS ÁNGELES



- **INVERSIÓN:** $499,578 pesos

AGUACATE DE MORELOS



- **INVERSIÓN:** $499,725 pesos

CAMINO A EL PEDREGAL



- **INVERSIÓN:** $499,355 pesos

BENEFICIOS PARA NUESTRAS COMUNIDADES

- Accesos seguros a viviendas
- Mejores rutas a planteles educativos
- Mayor movilidad de las familias
- Comunidades más conectadas

INFRAESTRUCTURA SOCIAL, EDUCATIVA, DEPORTIVA Y SALUD

Espacios que unen a nuestra gente

Los espacios públicos comunitarios y educativos son el corazón donde se teje el tejido social. Mantenerlos equipados e integrados permite el sano desarrollo de la niñez y el esparcimiento de la población.



Modernización del Parque Público de la Cabecera Municipal — 4ta Etapa

La rehabilitación de este espacio público contempla trabajos de albañilería, acabados y acondicionamiento general de superficies con una inversión de **2 millones 398 mil 026 pesos** y un **15%** de avance actual.



INVERSIÓN 4ta Etapa
$2,398,026 pesos

AVANCE FÍSICO
15%

HISTÓRICO DE INVERSIÓN

1ª Etapa 2023	2ª Etapa 2024	3ª Etapa 2025	4ª Etapa 2026
$497,620	$2,989,520	$3,079,370	$2,398,026

Infraestructura Deportiva Escolar y Comunitaria

Proteger a nuestros estudiantes y deportistas del sol y la lluvia amplía las oportunidades de recreación y aprendizaje a cualquier hora del día.

Escuela Primaria Rafael Ortiz García (San Isidro)

Techado de la cancha de usos múltiples.

INVERSIÓN
$3,178,304 pesos

BENEFICIARIOS
206 alumnos y comunidad

AVANCE FÍSICO
40%



Cancha de Usos Múltiples (El Rodezno)

Segunda etapa de su cancha de usos múltiples.

INVERSIÓN
$499,894 pesos

Inversión 1ª etapa
$1,099,218 pesos



Cancha de Usos Múltiples (Cabecera Municipal)

Construcción de la estructura metálica y cubierta.

OBRA POR INICIAR
$6,499,212 pesos
(Recurso estatal)



Accesos a Centros de Estudio

Rampa a la Escuela Secundaria (Santa Águeda)

INVERSIÓN
$449,522 pesos



Rampa a la Escuela Primaria (Potrerillos)

INVERSIÓN
$599,466 pesos
(En ejecución)



Espacios para disfrutar, aprender y convivir

- Entornos **saludables**
- Más y mejores espacios educativos
- Oportunidades para el deporte
- Comunidades más unidas

Centro de ATENCIÓN INTEGRAL (CAI)

en Ahuacatlán de Guadalupe (2da Etapa)

ESPACIOS QUE CUIDAN A NUESTRA GENTE



Este proyecto busca fortalecer la infraestructura de asistencia social y salud en la delegación más poblada del municipio.

Se realizan trabajos de albañilería, instalaciones y acabados para habilitar un espacio idóneo que beneficie a **1,897 habitantes** con servicios de atención integral de calidad.

INVERSIÓN	AVANCE DE OBRA	BENEFICIARIOS
$2,799,646 PESOS	30%	1,897 HABITANTES

ANDADOR PEATONAL Y MANEJO PLUVIAL

en San Pedro Escanela

CAMINOS SEGUROS COMUNIDADES MÁS FUERTES



Esta obra integral soluciona dos necesidades vitales: por un lado, construye un paso peatonal seguro y, por el otro, instala infraestructura de captación de lluvia para encauzar las corrientes pluviales.

La obra beneficia a **419 pobladores**, reduciendo encharcamientos y previniendo el deterioro de las zonas caminables.

INVERSIÓN	AVANCE DE OBRA	BENEFICIARIOS
$1,099,364 PESOS	40%	419 POBLADORES

5 AÑOS de ACCIONES con buenos RESULTADOS

INFRAESTRUCTURA HIDRÁULICA, DRENAJE Y SANEAMIENTO

SERVICIOS QUE CUIDAN NUESTRA COMUNIDAD

INFRAESTRUCTURA PARA UN MUNICIPIO MÁS FUERTE



Lo que no se ve a simple vista suele ser lo más vital para la salud pública. Los sistemas de drenaje y conducción pluvial previenen inundaciones, evitan focos de contaminación en los hogares y protegen las vialidades del desgaste prematuro.

OBRAS HIDRÁULICAS CONCLUIDAS EN LA CABECERA MUNICIPAL

Con un respaldo financiero proveniente de recursos estatales, concluyeron de forma satisfactoria cuatro obras estratégicas de saneamiento básico e higiene urbana.

1 Rehabilitación del drenaje sanitario en la Calle Los Amoles

Permitió renovar la red de tuberías y pozos de visita para eliminar fugas de aguas negras.



INVERSIÓN ESTATAL
$1,700,000
PESOS

2 Ampliación del colector principal de la red de drenaje

Incrementó la capacidad de evacuación de aguas residuales en la cabecera, previniendo desbordamientos sanitarios.



INVERSIÓN ESTATAL
$1,800,000
PESOS

3 Drenaje pluvial sobre la Calle Mariano Escobedo en el Barrio Ojo de Agua

Obra que encauza las lluvias torrenciales y complementa los trabajos municipales de pavimentación.



INVERSIÓN ESTATAL
$1,699,230
PESOS

4 Rehabilitación electromecánica y mantenimiento del cárcamo de bombeo de aguas residuales en la Unidad Deportiva

Garantizando la correcta operación del sistema de bombeo de la zona.



INVERSIÓN ESTATAL
$649,781
PESOS

Agua que da vida, obras que perduran

DRENAJE | CONDUCCIÓN PLUVIAL | HOGARES MÁS SEGUROS | ENTORNOS MÁS LIMPIOS


Rotoplas
más y mejor agua
ARENAS TLAX-MEX
CISTERNA DE AL MENOS CINCO MIL LITROS
UT 08

5 AÑOS de ACCIONES con buenos RESULTADOS

OBRAS TERMINADAS

$56,074,579
INVERSIÓN TOTAL











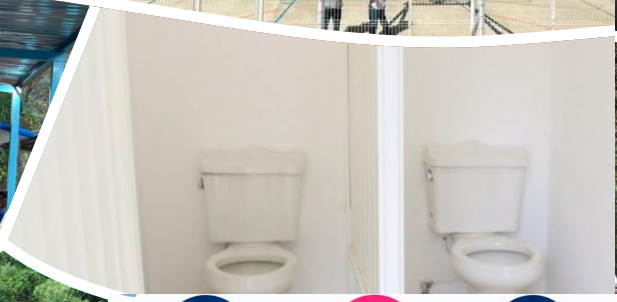









URBANIZACIÓN, CAMINOS Y ESPACIOS PÚBLICOS	EN MATERIA DE AGUA	ELECTRIFICACIÓN
$38.1 MILLONES	$6.6 MILLONES	$6.1 MILLONES
50 OBRAS	9 ACCIONES	8 PROYECTOS
Para mejorar la movilidad, vialidades y áreas comunitarias.	Para asegurar el acceso y abastecimiento del vital líquido.	Para ampliar la cobertura de energía eléctrica.

RAS EN PROCESO

MÁS DE 100 OBRAS







MEJORAMIENTO DE VIVIENDA

$2.9 MILLONES

29 APOYOS

Para brindar condiciones habitacionales más seguras.

INFRAESTRUCTURA EDUCATIVA

$1.4 MILLONES

Obras orientadas a dignificar los espacios escolares.

DRENAJE Y SANEAMIENTO

$704,703

Para la realización de obras de salubridad y manejo de aguas residuales.

SISTEMA
MUNICIPAL
DIF

Programas Alimentarios y Nutrición Escolar



Garantizar la seguridad alimentaria en la etapa escolar e infantil es indispensable para el desarrollo cognitivo, la concentración y el rendimiento académico de las futuras generaciones.

Niñas y niños con más oportunidades

Alimentación Escolar en Modalidad Caliente

A través de **20 rutas mensuales** desplegadas en las **5** delegaciones del municipio, se abastece a **176** centros educativos para asegurar que las niñas y niños cuenten con platillos calientes y equilibrados en sus aulas.

Población atendida
4,306
alumnas y alumnos.

Rutas mensuales
20

Centros educativos
176

Avance 2026 (enero - junio):
25,680 desayunos calientes entregados (4,306 al mes).

Ejercicio	Desayunos Entregados	Cobertura / Observación
2021	11,340	Correspondiente a 3 meses
2022	38,504	Total anual
2023	42,381	Total anual
2024	38,380	Total anual
2025	41,686	Total anual
2026	25,680	Período enero - junio



Modalidad Caliente

Alimentación Escolar en Modalidad Fría

En colaboración entre el gobierno estatal y municipal, este esquema brinda un complemento alimenticio nutritivo a planteles escolares que por su infraestructura requieren paquetes fríos.

Población atendida
810
alumnas y alumnos.

Rutas mensuales
20

Cobertura
79
escuelas

Avance 2026 (enero - junio):
5,095 desayunos fríos entregados (810 al mes).

Ejercicio	Desayunos Entregados	Cobertura / Observación
2021	2,018	Correspondiente a 3 meses
2022	8,200	Total anual
2023	10,244	Total anual
2024	10,521	Total anual
2025	10,272	Total anual



Modalidad Fría

Alimentación hoy, mejores aprendizajes

Atención Alimentaria a Grupos Vulnerables y Primera Infancia

Alimentación que llega más lejos

Comunidades más fuertes

Comedor Móvil

Alimentación en cada comunidad

Con la finalidad de garantizar el derecho a una alimentación suficiente en zonas alejadas, el Comedor Móvil brindó raciones de alimentos preparados y gratuitos durante 15 días continuos por localidad.

Comunidades atendidas:
Bucareli, Potrerillos, San Pedro Viejo y Puerto de Escanelilla.

Beneficiarios 2026:
800 personas
(200 habitantes por localidad).

Ejercicio	Beneficiarios Atendidos
2024	800 personas
2025	600 personas
2026	800 personas



Alimentación cerca de ti

Complementos Alimentarios

para Personas en Situación de Vulnerabilidad

Este programa atiende a personas con discapacidad, adultos mayores o familias en riesgo de desnutrición mediante 8 rutas de distribución en las 6 delegaciones del municipio. Las entregas se complementan con pláticas de orientación nutricional y seguimiento de peso y talla.

Beneficiarios 2026:
220 personas

Ejercicio	2022	2023	2024	2025	2026
Beneficiarios	100	136	136	220	220



Apoyando a quienes más lo necesitan

Apoyo Alimentario a Figuras Educativas CONAFE

Puesto en marcha a partir del mes de abril, este programa entrega paquetes de alimentos a los instructores comunitarios del Consejo Nacional de Fomento Educativo (CONAFE) que prestan su servicio en las comunidades más alejadas, respaldando su economía durante su estancia formativa.

Beneficiarios:
108 figuras educativas



Educación con más oportunidades

Primeros 1,000 Días y Primera Infancia

Orientado a prevenir la desnutrición infantil y proteger la salud materno-infantil, se distribuyen paquetes alimentarios especializados a través de 8 rutas en las 6 delegaciones.

Población objetivo:
Lactantes (6 a 24 meses), niños y niñas (2 a 5 años 11 meses), mujeres embarazadas de alto riesgo y madres en periodo de lactancia.

Beneficiarios 2026:
246 personas

Ejercicio	2022	2023	2024	2025	2026
Beneficiarios	316	346	246	240	246



Infancias con un mejor futuro

Comedor Comunitario "Centro de Día"

Proporciona raciones alimenticias nutritivas y de bajo costo a la población en general y a personas en situación vulnerable de la cabecera municipal, contribuyendo al gasto familiar y promoviendo hábitos saludables.

Inversión 2026:
$408,000.00 pesos.

Atenciones prestadas:
1,840 personas beneficiadas.

Ejercicio	Presupuesto Asignado
2021	$350,000.00
2022	$365,000.00
2023	$380,000.00
2024	$395,000.00
2025	$400,000.00
2026	$408,000.00



Buena alimentación, mejores días

Una alimentación disfrutada en familia

Desarrollo Comunitario e Inclusión Social

Comunidades más fuertes para un mejor futuro



Unidos por nuestras comunidades

Distribución de Despensas por Contingencia

Para paliar las emergencias e impactos económicos en los hogares vulnerables, se distribuyeron paquetes alimentarios básicos que aseguran el abasto de la canasta alimentaria de primera necesidad.

Inversión 2026: **$1,155,000.00** pesos.

Familias atendidas: **3,850** hogares beneficiados (una despensa por familia).

Ejercicio	Presupuesto Asignado
2021	$480,000.00
2022	$575,000.00
2023	$690,000.00
2024	$845,000.00
2025	$950,000.00
2026	**$1,155,000.00**

Programa "Pinal Sin Frío"

Con el fin de mitigar los efectos de las bajas temperaturas durante la temporada invernal en la zona serrana, se distribuyen cobijas para apoyar el abrigo de las familias en comunidades vulnerables.

Inversión 2026: **$300,000.00** pesos.

Alcance: **6,000** personas beneficiadas (una cobija por familia).

Ejercicio	Presupuesto Asignado
2021	$145,000.00
2022	$170,000.00
2023	$205,000.00
2024	$240,000.00
2025	$275,000.00
2026	**$300,000.00**



Comunidades con más oportunidades

Grupos de Desarrollo en Zonas de Alta Marginación

En coordinación con el SEDIF y tomando como referencia los índices de marginación de la CONAPO, se trabaja de forma permanente en la formación de comunidades autogestoras a través de reuniones quincenales y capacitaciones en 9 componentes de bienestar.

Comunidades atendidas: La Charca, El Mastranto y Rancho Nuevo II.

Inversión: **$227,272.00** pesos.

Beneficiarios: **67** familias organizadas en Grupos de Desarrollo.

Apoyos e insumos entregados:

- **12** paquetes de insumos para gallineros.
- **12** paquetes de insumos para huertos familiares.
- **17** tinacos con capacidad de 2,500 litros.
- **41** paquetes de insumos para la construcción de piso firme.

Juntos hacemos comunidad

Asistencia Social y Salud

Cerca de ti, por tu salud

Juntos por más oportunidades

Traslados Médicos a la Ciudad de Querétaro

Garantizar el acceso a la salud implica remover la barrera económica del transporte. El DIF municipal programa salidas coordinadas los días lunes y viernes para trasladar a pacientes y sus acompañantes hacia hospitales de especialidad en la capital del estado, como el Hospital de Especialidades del Niño y la Mujer y el Centro de Rehabilitación Integral de Querétaro (CRIQ).

Inversión 2026:
$180,000.00
pesos.

Pacientes atendidos:
710
personas originarias del municipio.

Ejercicio	Presupuesto Asignado
2021	$136,000.00
2022	$129,000.00
2023	$169,000.00
2024	$162,000.00
2025	$126,000.00
2026	$180,000.00



Salud sin distancias

Distribución de Pañales para Bebés y Adultos Mayores

Apoyo directo en insumos de higiene esencial que alivia la carga económica de familias con integrantes en etapa lactante o adultos mayores con necesidades especiales de cuidado.

Inversión 2026:
$90,000.00
pesos.

Beneficiarios:
600
personas.

Ejercicio	Presupuesto Asignado
2021	$38,000.00
2022	$45,000.00
2023	$58,000.00
2024	$68,000.00
2025	$80,000.00
2026	$90,000.00



Apoyo que acompaña

Unidad Básica de Rehabilitación (UBR)

Ofrece atención médica y terapia de rehabilitación física integral para pacientes con afecciones musculoesqueléticas, evitando que la ciudadanía tenga que desplazarse a otros municipios para recibir tratamiento.

Sedes de atención:
Cabecera municipal (instalaciones del DIF) y Extensión Ahuacatlán (a un costado del auditorio).

Beneficiarios:
85 **pacientes**
(población pediátrica y adultos mayores).



Rehabilitación para una vida activa

Más salud para nuestras familias

Protecciones a la Población Vulnerable y Procuración de Derechos

Derechos que fortalecen comunidades

Procuraduría de Atención al Adulto Mayor

Acciones orientadas a restituir el respeto, la dignidad y el entorno adecuado para los adultos mayores del municipio.

Comparecencias y convenios familiares

35

adultos mayores y sus familias citados para acordar esquemas de cuidado, alimentos y prevención del abandono o violencia.

Atención psicológica

15

adultos mayores atendidos para preservar su salud emocional y cognitiva.

Visitas domiciliarias

20

inspecciones de campo efectuadas por un equipo multidisciplinario para comprobar el estado físico, económico y social de los adultos mayores reportados en vulnerabilidad.

Procuraduría de Protección de Niñas, Niños y Adolescentes (PPNNA)

Atención Psicológica Clínica Individual y Familiar

Evaluación e intervención psicoterapéutica especializada para garantizar el mejores condiciones de vida socioemocional y atender casos de vulneración de derechos.

Total de usuarios atendidos

136

personas (NNA y adultos).

Procesos concluidos

48

pacientes (**35.3%** del total).

En seguimiento continuo

88

personas (**64.7%** en tratamiento activo).

Infancias y familias con futuro


Adulto Mayor
PINAL DE AMOLES
Rey Adulto
Rotoplas
ARENAS TLAX-MEX
VALE POR:
MOBILIARIO Y UTENSILIOS
PARA ESPACIOS ALIMENTARIOS
DEL PROGRAMA ALIMENTACIÓN ESCOLAR
CONTIGO

CENTROS
COMUNITARIOS
DE APRENDIZAJE

Talleres Prácticos de Impulso al Emprendimiento y Desarrollo Social

Aprender, crear y emprender

Ideas que generan oportunidades

Conjunto de talleres orientados al *autoempleo*, empoderamiento económico, ahorro familiar y desarrollo de habilidades creativas y técnicas.

Taller de Elaboración de Jabones Artesanales (y Pintura artística Infantil)

Enseña la producción de jabones naturales a base de glicerina, esencias y plantas aromáticas para fomentar el ahorro familiar y el autoempleo en mujeres; estos talleres fueron desarrollados en comunidades seleccionadas y la cabecera municipal, además de que se integraron actividades de expresión artística para la infancia.

Comunidad	Centro Educativo	Alumnos Capacitados
Potrerillos	Cancha de Usos Múltiples	**50** beneficiarios (niños y adultos)
Magueycitos	Cancha de Usos Múltiples y Escuela Primaria "Francisco Villa"	**20** mujeres y **25** alumnos
Derramadero de Juárez	Delegación	**30** mujeres (Jabones) y **30** niñas y niños (Taller de Pintura Artística).
Cabecera Municipal Pinal de Amoles	Kiosco Municipal	**30** mujeres (Jabones) y **30** niñas y niños (Dentro del aniversario de pueblo mágico).
TOTAL BENEFICIADOS		**215 personas** (110 mujeres, 105 niñas y niños)



Talleres que inspiran



Manos que crean nuevas historias



Comunidades con más oportunidades



Talleres Especializados de Capacitación Técnica y Artesanal

Conocimientos que generan oportunidades

Aprender, crear y emprender

Taller de Elaboración de Etiquetas para Artesanos (CCA Pinal de Amoles)

Asesoría y uso de software especializado para diseñar logotipos e identificar productos artesanales, mejorando su presentación en el mercado.

Impacto:
15 artesanos beneficiados.



Ideas que dan valor a nuestro talento local

Taller de Electricidad Monofásica para Mujeres (CCA San Pedro Escanela)

Capacitación teórica y práctica en instalaciones eléctricas básicas del hogar para romper estereotipos de género, garantizar mantenimiento seguro y generar autoempleo.

Impacto:
15 mujeres capacitadas.



Más habilidades para nuevas metas

Taller de Galletas Navideñas Artesanales (CCA Santa Águeda)

Técnicas de horneado y decoración para consumo propio o inicio de pequeños negocios de repostería.

Impacto:
25 mujeres capacitadas.



Tradición y creatividad en cada receta

Taller de Robótica Básica con Arduino (CCA Ahuacatlán de Guadalupe)

Fundamentos de electrónica, mecánica y programación práctica con placas Arduino Uno para incentivar el pensamiento lógico y el interés por las ciencias.

Impacto:
12 alumnos capacitados.



Tecnología para un mejor futuro

Coordinación de Centros Comunitarios de Aprendizaje (CCA)

Conectando conocimientos para más oportunidades



Comunidades que avanzan juntas

Trámites, Servicios Digitales y Apoyo Tecnológico

Esta acción permanente tiene como objetivo reducir la brecha digital en el municipio, facilitar la obtención de documentos oficiales y brindar herramientas para que estudiantes y ciudadanía realicen sus actividades en línea, ahorrando tiempo y evitando gastos de traslado a otros municipios o dependencias.

Servicios brindados

- Expedición de CURP
- Constancias del ISSSTE e IMSS
- Programación de citas y validación de datos para el SAT
- Generación de correos electrónicos
- Servicio de internet
- Préstamo de equipo de cómputo para tareas escolares
- Impresiones y copias
- Asesoría educativa

En la delegación de Ahuacatlán de Guadalupe, también se apoyó con el servicio de elaboración de reportes para Desarrollo Rural y Sustentable y servicios municipales.

Cobertura por Comunidad

Comunidad	Sede CCA	Beneficiarios Atendidos
Pinal de Amoles	(Cabecera)	500 ciudadanos y estudiantes
San Pedro Escanela	—	650 ciudadanos y estudiantes
Santa Águeda	—	600 ciudadanos y estudiantes
Bucareli	—	500 ciudadanos y estudiantes
Ahuacatlán de Guadalupe	—	400 ciudadanos y estudiantes
TOTAL ATENDIDO		**2,650 personas**

Más herramientas, más posibilidades

Cursos de Computación Básica e Informática

Capacitación dirigida a estudiantes de educación básica (primaria) para desarrollar competencias informáticas clave: reconocimiento de hardware, manejo de sistema operativo, procesamiento de textos (Word), hojas de cálculo (Excel), dibujo (Paint), navegación segura en internet y resolución de tareas escolares.

Temas de capacitación

- Uso de computadora y sus componentes
- Sistema operativo
- Procesamiento de textos (Word)
- Hojas de cálculo (Excel)
- Dibujo (Paint)
- Navegación segura en internet
- Resolución de tareas escolares

Cobertura por Comunidad (Ciclo Escolar 2025–2026)

Comunidad	Centro Educativo	Alumnos Capacitados
Pinal de Amoles	Escuela Primaria "Antonio Valle Martínez"	56 alumnos
Santa Águeda	CCA Santa Águeda	40 alumnos
Ahuacatlán de Guadalupe	CCA Ahuacatlán de Guadalupe	44 alumnos
TOTAL BENEFICIADOS		**140 alumnos**

Capacitación Continua al Personal Promotor de los CCA

Más herramientas, mejores servicios

5 AÑOS de ACCIONES con buenos RESULTADOS

Formación en línea

Programa de formación continua impartido en línea a través de la plataforma del Centro Virtual de Aprendizaje (CVA), orientado a mantener actualizado al equipo de trabajo en nuevas tecnologías para brindar un servicio eficiente y de calidad.

Sedes Participantes

- CCA Pinal de Amoles
- CCA Santa Águeda
- CCA San Pedro Escanela
- CCA Ahuacatlán de Guadalupe
- CCA Bucareli

Personal Capacitado

5 integrantes
(4 promotores y 1 coordinadora de área).



Coordinación de Comercio y Fiscalización

Inspección, Verificación y Regularización del Comercio Establecido (Ejercicio Fiscal 2026)

Con el firme compromiso de velar por el cumplimiento del marco normativo municipal, promover la competencia justa y fortalecer los ingresos públicos que se traducen en mejores servicios e infraestructura para el municipio, la Coordinación de Comercio y Fiscalización llevó a cabo un operativo integral de verificación de Licencias Municipales de Funcionamiento correspondientes al Ejercicio Fiscal 2026.

COORDINACIÓN DE COMERCIO Y FISCALIZACIÓN

COMERCIO ORDENADO • MUNICIPIO FUERTE



1 INSPECCIÓN, VERIFICACIÓN Y REGULARIZACIÓN DEL COMERCIO ESTABLECIDO (EJERCICIO FISCAL 2026)

Con el firme compromiso de velar por el cumplimiento del marco normativo municipal, promover la **competencia justa** y fortalecer los ingresos públicos que se traducen en **mejores servicios e infraestructura** para el municipio, la Coordinación de Comercio y Fiscalización llevó a cabo un operativo integral de verificación de **Licencias Municipales de Funcionamiento** correspondientes al **Ejercicio Fiscal 2026**.

2 OPERATIVOS CONJUNTOS E INSPECCIÓN EN CAMPO

En un **trabajo interinstitucional** y de proximidad con el sector comercial, las visitas de inspección se realizaron en coordinación con la Dirección de Seguridad Pública y la Coordinación Municipal de Protección Civil, garantizando operativos ordenados y orientados a la **cultura de la legalidad**.

3 COBERTURA TERRITORIAL

Las diligencias de verificación y regularización abarcaron **18 localidades y delegaciones** del municipio:

- Cabecera Municipal
- Ahuacatlán de Guadalupe
- Puerto del Rodezno
- El Roble
- Escanelilla
- Delegación de San Pedro Escanela
- Sauz de Guadalupe
- Alejandría
- Puerto de Alejandría
- Arquitos
- Derramadero de Juárez
- Bucareli
- Derramadero de Bucareli
- Potrerillos
- El Refugio
- Agua Amarga
- Puerto de Huilotla
- Huilotla



4 IMPACTO EN LA RECAUDACIÓN Y PADRÓN HISTÓRICO

Gracias a las visitas de acompañamiento y notificación en las distintas comunidades, a la fecha se ha alcanzado la cifra récord de **822 comerciantes** debidamente regularizados, **lo que representa el padrón con mayor cumplimiento en la historia reciente del municipio.**

Comparativa de Licencias de Funcionamiento Emitidas (2021 – 2026)

Año	Licencias Emitidas	Variación respecto al año anterior
2021	668	—
2022	693	+25 (+3.7%)
2023	674	-19 (-2.7%)
2024	661	-13 (-1.9%)
2025	773	+112 (+16.9%)
2026	**822**	**+49 (+5.96%)**



Logro destacado: En los últimos dos ejercicios fiscales se logró revertir la tendencia previa, incrementando en **161 comercios regularizados más** que en 2024, garantizando un padrón mercantil sólido, ordenado y con certeza jurídica para los negocios locales.

COORDINACIÓN DE EDUCACIÓN

EDUCACIÓN

En Pinal de Amoles, apostamos por la educación para construir un mejor futuro.



1 Festejo y Reconocimiento del Día del Maestro

Un reconocimiento institucional orientado a valorar y agradecer la labor incansable del gremio magisterial del municipio, reafirmando el papel central de las y los docentes como pilares indispensables en la formación de la ciudadanía y el desarrollo social.

Resultados e Inversión

Asistencia:
720 docentes
convocados y atendidos exitosamente.



2 Jornadas de Actividades Formativas y Preventivas

Programa de alto impacto social dirigido a la reconstrucción del tejido social dentro de la comunidad escolar, ejecutado mediante la articulación e interconexión con dependencias especializadas y conferencistas.



Sedes:
Planteles de educación primaria, telesecundaria, secundaria y nivel medio superior (públicos y privados) del municipio.

Ejes Temáticos:
Prevención de conductas de riesgo en niñas, niños y adolescentes, orientación psicosocial, desarrollo personal, habilidades socioemocionales y fortalecimiento de valores comunitarios y familiares.

Población Objetivo:
Estudiantes, así como madres y padres de familia, dotándoles de herramientas prácticas para consolidar entornos escolares seguros, saludables y colaborativos.

PINAL ES Mágico
Gobierno Municipal de Pinal de Amoles 2024-2027

EDUCACIÓN

Más espacios para aprender, un mejor futuro para todas y todos.

Estamos construyendo el techado de la cancha en San Isidro, un aula universitaria en el Tecnológico, entregamos el cercado del CECyTEQ, además pintura e impermeabilizante a **28** planteles para beneficio de más de 1,700 estudiantes.



Espacios que inspiran

Techado de la cancha en San Isidro



Mejores espacios para la práctica deportiva y la convivencia escolar.

Aula universitaria en el Tecnológico



Más oportunidades para la educación superior.

Cercado del CECyTEQ



Entornos escolares más seguros para nuestra comunidad estudiantil.

Pintura e impermeabilizante en 28 planteles



Mejores condiciones para el aprendizaje de más de **1,700** estudiantes.

EDUCACIÓN

Más oportunidades de aprendizaje para nuestras juventudes.



Contigo Intervención Educativa

Con apoyo del Gobierno del Estado de Querétaro, se obtuvieron **$1,246,000** para el equipamiento del programa Contigo Intervención Educativa, destinado al mejoramiento del Plantel CECyTEQ No. 84.



INVERSIÓN ESTATAL

$1,246,000

Equipamiento y mejoramiento del Plantel CECyTEQ No. 84.

Infraestructura y equipamiento para fortalecer los servicios educativos.



Honores a la Bandera

Todos los lunes de cada mes se realizan honores a nuestra bandera en la plazoleta municipal, con la participación de corporaciones de Seguridad Pública, directores y coordinadores.



EQUIPAMIENTO ESCOLAR

Gestionamos mobiliario y equipo de cómputo y entregamos kits de papelería a supervisores

Fomentamos el respeto a nuestros símbolos, la convivencia y los valores que nos unen como comunidad.


Personas que inspiran,
comunidades que avanzan
Más oportunidades
para todas y todos
"MUJERES QUE INSPIRAN"
EDUCACIÓN PARA UN MEJOR
Juntos
por un Pinal
más fuerte
Educación
que transforma
Comunidades
más unidas
Bienestar
para todas y todos
Oportunidades
que dejan huella

INSTITUTO
DE LA
MUJER

INSTITUTO DE LA MUJER

Acciones que fortalecen la salud, la información y tus derechos.



SALUD PREVENTIVA

Gracias al convenio de colaboración con Grupo Reto Querétaro, en estos 5 años de gobierno logramos que

696 mujeres

de diversas comunidades de nuestro municipio se realizaran sus estudios de mastografía,

garantizando un diagnóstico oportuno y cuidado integral.



Cartillas de los Derechos de las Mujeres

1,990 cartillas entregadas



Cobertura en todo el municipio

El programa se desplegó tanto en la cabecera municipal como en las cinco delegaciones.

Abriendo un espacio para resolver dudas directas. Durante los encuentros, diversas participantes expresaron que era la primera vez que recibían información puntual sobre los derechos que las respaldan, lo que les permite identificar situaciones en las que sus garantías individuales pudieran verse vulneradas y saber ante qué instancias acudir.



INSTITUTO DE LA MUJER

Prevención, salud, autonomía y derechos: resultados reales para nuestras mujeres pinalenses.



Capacitación con Policía Cibernética

Capacitamos a ciudadanos y servidores públicos municipales sobre temas de violencia política en razón de género, con una asistencia total de **600 personas.**



Talleres de Empoderamiento

Se impartieron talleres de empoderamiento, entre ellos: elaboración de velas, jabones, llaveros y decoración de eventos especiales, para fortalecer la autonomía de

5,250 mujeres

en las 6 delegaciones del municipio.



Pláticas en Instituciones Educativas

Llevamos pláticas sobre tipos y modalidades de violencia a instituciones educativas de nivel básico y medio superior. A más de

3 mil 520 alumnos.



Salud Emocional y Autocuidado: Clases de Yoga en la Comunidad

El bien saludable del interior, es indispensable para el desarrollo personal y comunitario. Nuestro cuerpo y mente necesitan espacios de pausa, desconexión del estrés cotidiano y autocuidado.

Con esa visión, se implementaron sesiones grupales de yoga en la Casa de Cultura de Ahuacatlán de Guadalupe, dirigidas a mujeres de distintas edades. A través de técnicas de respiración consciente, ejercicios de estiramiento y relajación guiada, las participantes encontraron un entorno seguro para conectar con su salud física y emocional. Esta actividad fomentó el hábito del autocuidado y fortaleció los lazos de convivencia entre las asistentes.



Mujeres que inspiran

ATENCIÓN
A MIGRANTES
Y SUS FAMILIAS

Programa de Repatriación de Cuerpos y Enfermos

Migrar implica cruzar fronteras para construir mejores condiciones de vida, pero cuando la adversidad, la enfermedad o el fallecimiento se presentan lejos del hogar, la distancia se convierte en un obstáculo abrumador. En esos momentos críticos, este programa actúa como una protección y ayuda, garantizando que ninguna familia pinalense enfrente sola la pérdida o el quebranto de salud de un ser querido en el extranjero.

La iniciativa brinda asesoría integral, respaldo legal y ayuda económica o en especie para cubrir traslados, adquisición de féretros y gastos de velación. Su meta principal es garantizar que el regreso de las personas en situación de vulnerabilidad o el retorno de connacionales fallecidos se realice en condiciones dignas, dando certeza jurídica y acompañamiento humano a quienes sufren una contingencia en el exterior.

Durante el periodo comprendido entre el 31 de mayo de 2025 y el 1 de septiembre de 2026, el municipio otorgó 12 apoyos económicos directos, sumando una inversión total de 265 mil pesos. Esta respuesta oportuna hizo posible la repatriación de pinalenses desde diversos puntos de Estados Unidos, como los estados de Kentucky, Texas y California.

Las acciones beneficiaron de manera directa a familias de comunidades con alta presencia migratoria, entre las que destacan El Gallo, San Pedro el Viejo, Mesas de Santa Inés, Puerto de Escanelilla, La Tinaja, Puerto del Rodezno, Agua Amarga y la Cabecera Municipal de Pinal de Amoles. Gracias a esta ayuda, los hogares afectados pudieron recibir a sus enfermos para su cuidado o dar el último adiós a sus seres queridos en sus comunidades de origen, reduciendo la carga económica y emocional que representan estas emergencias.





Estrategia de Atención, Acompañamiento y Desarrollo para Migrantes Pinalenses

El proceso migratorio implica enfrentar retos significativos lejos del hogar, por lo que mantener una red de apoyo institucional resulta indispensable para proteger los derechos y la tranquilidad de nuestros connacionales. Apoyar a la comunidad migrante es como tender un puente seguro en medio del camino: conecta a las familias con sus raíces, brinda protección en momentos de vulnerabilidad y ofrece oportunidades concretas para reconstruir el patrimonio al regresar. Durante el periodo comprendido entre el 31 de mayo de 2025 y el 1 de septiembre de 2026, el municipio dispuso de un presupuesto municipal de 96 mil pesos destinados a coordinar y desplegar esta estrategia integral con un rotundo éxito, resguardando y respaldando a los pinalenses tanto en el extranjero como a su retorno.





Protección Legal y Vinculación en el Exterior

El propósito de esta vertiente es brindar contención y asistencia jurídica a los pinalenses que residen en Estados Unidos, ayudándoles a prevenir riesgos derivados de los cambios en las políticas migratorias de ese país. La acción contempló campañas de sensibilización sobre los derechos laborales y ciudadanos en el extranjero, así como la promoción de guías prácticas para la elaboración de un Plan Familiar en caso de repatriación.

A través de alianzas estratégicas con el Centro de Información y Asistencia a Personas Mexicanas y el Programa de Asesorías Legales Externas, se diversificaron los canales digitales para extender la cobertura de atención. Este esfuerzo logró informar a miles de paisanos y otorgó asistencia directa a 12 familias que requerían servicios de búsqueda de personas detenidas y protección consular.

Acompañamiento Seguro en Caravana Migrante

Garantizar que el regreso de los connacionales durante la época vacacional sea seguro requiere del trabajo unido de múltiples instituciones. Se articuló una red de protección junto con dependencias de los tres órdenes de gobierno y organizaciones civiles como Fuerza Migrante y Migrantes Unidos en Caravana, instalando protocolos de atención para prevenir factores de riesgo en las vías de tránsito.

Mediante mesas de atención instaladas en las Caravanas Migrantes de Verano y Diciembre, así como en el programa Héroes Paisanos, se acompañó y protegió el trayecto de cerca de 2,000 migrantes. El operativo contó con el resguardo de Seguridad Pública y Protección Civil para asegurar un tránsito tranquilo por el territorio nacional. Además, durante las festividades del Día del Paisano y la Caravana Pinalense, se reconoció el esfuerzo de más de 220 connacionales y sus familias, destinando dentro del presupuesto municipal un monto de 20 mil pesos en obsequios y galardones, otorgando distinciones especiales a dos migrantes con destacada trayectoria emprendedora y vocación de servicio en sus comunidades.



Impulso a la Reinserción Económica y Emprendimiento Local

Regresar a la tierra natal abre una oportunidad para comenzar nuevos proyectos productivos que fortalezcan la economía familiar y de la zona. Con este fin, la Secretaría de Desarrollo Sustentable gestionó de manera gratuita la puesta en marcha de proyectos productivos para familias repatriadas, eliminando trabas administrativas y costos de tramitación.

En este periodo, dos familias lograron consolidar unidades de negocio propias: una enfocada en el alquiler de mobiliario para eventos sociales y otra dedicada a la preparación y venta de antojitos mexicanos. Cada uno de estos proyectos contó con el respaldo de una inversión estatal de 30 mil pesos por beneficiario. De manera complementaria, se gestionó el Seguro de Desempleo con la Secretaría del Trabajo y Previsión Social, otorgando a cuatro migrantes repatriados un apoyo económico único de 3 mil pesos a cada uno para facilitar su reincorporación al mercado laboral.





Servicios Documentales, Asesoría Jurídica y Protección a la Niñez

Ofrecer certeza jurídica a la ciudadanía en sus trámites migratorios cotidianos es fundamental para prevenir abusos o irregularidades. Se brindó asesoría gratuita y personalizada a más de 60 personas para la gestión de citas de pasaporte mexicano, además de acompañar en procesos de apostilla de documentos, prevención de fraudes en solicitudes de visa y elaboración del formato OP7 para la autorización de pasaportes a menores de edad.

En el área de protección a la infancia en movilidad, se atendió prioritariamente a cuatro familias con menores que viajaban solos o acompañados, guiándolas en la obtención del Formato de Salida de Menores para asegurar su protección en el trayecto y su posterior reintegración al núcleo familiar.





Recuperación y Reintegración de Connacionales Repatriados

Para una familia, la separación no planificada de un integrante es una situación difícil de enfrentar. Este esquema de atención coordina esfuerzos para proteger la integridad de los menores y guiarlos de vuelta al núcleo familiar.

El objetivo es ofrecer apoyo económico, logístico y legal inmediato a connacionales repatriados, velando en todo momento por los derechos humanos de las infancias en situación de desamparo. En este marco, se concretó la repatriación y recuperación de un menor de edad originario de Pinal de Amoles que se encontraba en la ciudad de Villahermosa, Tabasco.

La intervención requirió un trabajo de coordinación con la Procuraduría Estatal de Protección a los Menores de Tabasco, instancia que garantizó alojamiento y alimentación al menor durante una semana, mientras las autoridades municipales realizaban los trámites legales y logísticos para su traslado seguro.

A través de un apoyo económico especializado otorgado durante el periodo de reporte, se logró la reintegración efectiva del menor con sus seres queridos. Esta acción evitó condiciones de abandono o riesgo prolongado, salvaguardó el interés superior de la infancia y reafirmó los lazos afectivos de la familia, consolidando además un esquema de colaboración gubernamental ágil y con enfoque humano ante situaciones de emergencia.







RECURSOS
NATURALES Y
MEDIO AMBIENTE

PREVENCIÓN Y COMBATE DE INCENDIOS FORESTALES



NUESTROS **BOSQUES, NUESTRA RESPONSABILIDAD**

Un incendio forestal puede devorar en cuestión de horas lo que a la naturaleza le tomó décadas construir. Para evitar que las llamas destruyan el patrimonio ambiental, se consolidó una estrategia basada en la detección oportuna, la preparación técnica y el trabajo en equipo.

BRIGADA ESPECIALIZADA DE MANEJO DEL FUEGO

A través de la gestión de

$1,348,150
en recursos federales ante la Comisión Nacional Forestal (CONAFOR),

el municipio constituyó una brigada especializada para actuar durante la temporada crítica de estiaje. Este equipo realiza labores preventivas como la apertura y rehabilitación de brechas cortafuego, podas bajas y el retiro de material combustible seco en ejidos estratégicos como Ahuacatlán, Escanelilla, Barranca, Derramadero y Madroño.

Ejidos beneficiados:

- Ahuacatlán
- Escanelilla
- Barranca
- Derramadero
- Madroño

Además, su cobertura se extiende a municipios vecinos cuando se requiere apoyo en emergencias regionales.

ACCIONES PREVENTIVAS

- Apertura y rehabilitación de brechas cortafuego
- Podas bajas
- Retiro de material combustible seco

TRABAJO EN EQUIPO

La brigada municipal brinda apoyo en emergencias regionales, reforzando la coordinación con municipios vecinos cuando se requiere.



ACCIONES PARA LA PROTECCIÓN DE NUESTRO TERRITORIO

PREVENCIÓN • VIGILANCIA • RESPUESTA



1 CAPACITACIÓN A PRIMEROS RESPONDIENTES

Dado que la **rapidez de respuesta** es la clave para evitar que un conato de incendio se convierta en una tragedia ambiental, se gestionó la **capacitación especializada** de las corporaciones de **Seguridad Pública y Protección Civil Municipal**. Al contar con los conocimientos técnicos brindados por **CONAFOR**, estos elementos actúan como **primeros respondientes**, logrando sofocar el fuego en sus etapas iniciales y **resguardando la flora y fauna local**.



2 REHABILITACIÓN DE LA TORRE DE MONITOREO

Ubicada a cerca de **2,800 metros sobre el nivel del mar**, la torre de monitoreo es el punto principal de vigilancia del municipio, al contar con una **visibilidad directa de casi el 80% de la zona serrana**. En colaboración con las brigadas de **CONAFOR y Manejo del Fuego**, se renovó la estructura mediante el cambio de piso con madera nueva, la colocación de láminas y la pintura general de la instalación. Esta mejora permite **detectar de manera temprana** la presencia de humo, **georreferenciar el punto exacto** de la emergencia y **desplegar a las brigadas con mayor agilidad**.



3 RECONOCIMIENTO AL CIERRE DE TEMPORADA

Con una inversión municipal de **200 mil pesos** y en coordinación con el **Grupo Técnico Operativo** (integrado por **CONAFOR y SEDEA**), se organizó el evento de **Cierre Estatal de las Brigadas de Incendios Forestales**. Esta actividad permitió **reconocer la labor de los combatientes** que arriesgan su vida en el campo, al tiempo que **reforzó la coordinación institucional** para seguir **protegiendo las zonas boscosas de Querétaro**.



SANIDAD FORESTAL

Y PROTECCIÓN DEL BOSQUE

BOSQUES SANOS, FUTURO SEGURO



Las plagas e insectos en las zonas arboladas actúan como una **enfermedad silenciosa** que puede secar hectáreas enteras si no se trata a tiempo. Las brigadas de saneamiento funcionan como un tratamiento médico focalizado para **devolver la salud a los ecosistemas forestales.**

1 SANEAMIENTO CONTRA INSECTOS DESCORTEZADORES



Se estableció un **protocolo directo** de atención a notificaciones ciudadanas. Cuando las y los propietarios de predios detectan la presencia del insecto descortezador en sus pinos, acuden a la oficina municipal para emitir el reporte. Posteriormente, se coordina la visita de personal especializado de la **CONAFOR y la Comisión Nacional de Áreas Naturales Protegidas (CONANP)** para dictaminar los trabajos requeridos, los cuales incluyen el **derribo controlado, descortezado, seccionado de madera y aplicación de plaguicidas** bajo la supervisión de un ingeniero forestal certificado.

2 CONTROL DE PLANTAS PARÁSITAS EN EJIDOS



Para frenar el avance de las plantas parásitas que ahogan el crecimiento del arbolado, se gestionaron ante la **CONAFOR** recursos federales destinados a la conformación de **brigadas comunitarias de sanidad.** Estas acciones brindaron un doble beneficio: sanear los bosques de la región y **generar empleo temporal** para los propios habitantes de los ejidos.

DESPLIEGUE DE BRIGADAS DE SANIDAD

El despliegue de las brigadas de sanidad se distribuyó de la siguiente manera:

Ejido La Tinaja

Inversión: **516 mil pesos**
Periodo: **7 meses**
Superficie: **315 hectáreas**

Ejido San Pedro el Viejo

Inversión: **690 mil pesos**
Periodo: **10 meses**
Superficie: **450 hectáreas**

Ejido Ahuacatlán de Guadalupe

Inversión: **641 mil pesos**
Periodo: **10 meses**
Superficie: **450 hectáreas**

En conjunto, estos programas abarcan la recuperación ambiental de **1,215 hectáreas** de superficie boscosa en el municipio.

RESTAURACIÓN AMBIENTAL

Y LIMPIEZA DE ENTORNOS

NATURALEZA LIMPIA, COMUNIDADES FUERTES



Conservar el medio ambiente requiere también sanar las afectaciones causadas por la sequía y la actividad humana cotidiana, promoviendo **espacios limpios para las familias y los visitantes.**

1 JORNADAS DE REFORESTACIÓN

Con el propósito de **recuperar las áreas boscosas afectadas** por las severas sequías de años anteriores, se gestionó la **donación de plantas** ante la Secretaría de Desarrollo Agropecuario del Estado (SEDEA). En coordinación con las autoridades ejidales, se organizaron **jornadas comunitarias de plantación** que ayudan a evitar la erosión del suelo, regenerar los mantos acuíferos y mantener los humedales y manantiales que abastecen de agua a las localidades de Pinal de Amoles.



2 LIMPIEZA EN LA CARRETERA SAN JUAN DEL RÍO - XILITLA

La carretera federal que cruza el municipio es la carta de presentación ante los visitantes y una **vía vital para el comercio.** En coordinación con el área de Servicios Públicos Municipales y con la participación activa del personal del Ayuntamiento, se llevaron a cabo jornadas de recolección de residuos a lo largo de esta arteria vial. Estas labores permitieron retirar **más de 8 toneladas de basura** tiradas por el tránsito vehicular, protegiendo la fauna local de la contaminación y proyectando una imagen limpia de la Sierra Gorda.



3 IMPULSO Y RECONOCIMIENTO AL SECTOR MINERO

Se reconoce la importancia de la actividad minera como parte de la historia y la economía local. Mediante el diálogo constante con el sector, se impulsan acciones para **fortalecer sus procesos, promover prácticas responsables** y mejorar las condiciones en las comunidades donde se desarrolla esta actividad.



Unidad de Transparencia

Permite que la ciudadanía observe con claridad cómo se toman las decisiones, en qué se invierten los recursos y cómo trabaja su gobierno.

La Unidad de Transparencia actúa como el canal directo de comunicación que hace efectivo el derecho a saber de cada persona.

Acceso a la Información Pública y Rendición de Cuentas
Propósito del Servicio y Fundamento Legal

El objetivo de este esquema de atención es garantizar de manera permanente el derecho fundamental de acceso a la información pública que se encuentra en posesión del Municipio de Pinal de Amoles.

Este compromiso se fundamenta en el Artículo 2 de la Ley de Transparencia y Acceso a la Información Pública del Estado de Querétaro (LTAIPEQ), el cual establece los principios, bases y procedimientos claros para asegurar que cualquier ciudadano pueda consultar la gestión gubernamental sin barreras innecesarias.

Mecanismos de Atención y Procedimiento:

Para simplificar los trámites y facilitar el ejercicio de este derecho a toda la población, la Unidad de Transparencia pone a disposición dos vías de atención:

- Vía Presencial: Recepción directa de solicitudes por escrito en las oficinas municipales.
-
- Vía Digital: A través de la Plataforma Nacional de Transparencia (PNT), permitiendo a las personas realizar sus peticiones desde cualquier dispositivo con internet.

Una vez ingresada una solicitud, el personal de la unidad coordina una búsqueda exhaustiva en los expedientes de las áreas administrativas correspondientes y emite una respuesta clara y fundamentada en un plazo menor a los 20 días hábiles estipulados por la ley, entregando los datos en la modalidad requerida y tal como constan en los archivos oficiales.

El beneficio de esta labor alcanza a toda la ciudadanía, desde estudiantes e investigadores hasta habitantes de las diversas comunidades del municipio que desean dar seguimiento a obras públicas, programas sociales o trámites administrativos. Al responder de forma ágil y oportuna cada solicitud, el gobierno municipal fortalece la confianza ciudadana, promueve la participación activa y consolida una gestión pública abierta, honesta y respetuosa de la ley.

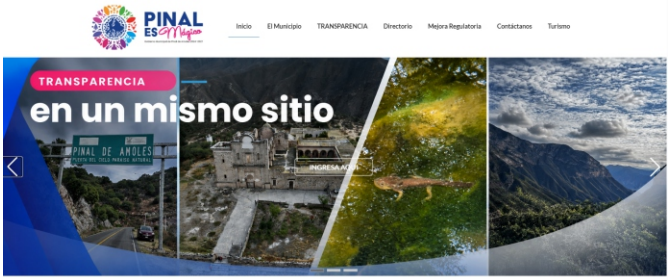

Juzgado Cívico Municipal

La justicia cívica no busca castigar por castigar, sino mediar, marcar las reglas de convivencia claras y resolver los desacuerdos a través del diálogo antes de que una pequeña falta se convierta en un problema mayor.

Actúa como este espacio neutral y accesible que protege los derechos de todas las partes y fomenta el respeto mutuo.

Calificación de Faltas Administrativas y Aplicación de la Normatividad

Cuando se comete una infracción que altera la tranquilidad pública, es fundamental contar con un procedimiento transparente que determine responsabilidades con justicia y apego a la ley, garantizando que el proceso sea equitativo para cualquier persona.

Las audiencias de calificación tienen como meta garantizar la aplicación imparcial y oportuna de la justicia cívica. Este esquema verifica las detenciones realizadas por las autoridades de seguridad pública, analiza las pruebas de manera objetiva y determina las sanciones correspondientes, asegurando siempre el respeto a los derechos humanos y el debido proceso de las personas puestas a disposición

.

Las audiencias benefician a toda la comunidad al atender de manera rápida las conductas que perturban el orden público.

Las resoluciones emitidas por el Juez Cívico priorizan un carácter correctivo y preventivo, orientando a los infractores hacia la reflexión para evitar conductas reincidentes.

De esta forma, se resguarda la seguridad comunitaria, se fortalece la disciplina social y se consolida un entorno armónico en las localidades del municipio.

Asesoría Jurídica y Audiencias de Conciliación

El objetivo prioritario de esta acción es privilegiar la solución pacífica de desacuerdos mediante mecanismos alternativos como la mediación y el diálogo, evitando la judicialización de los casos. Para asegurar que este servicio esté al alcance de toda la población de manera gratuita, el Juzgado Cívico opera permanentemente en la Cabecera Municipal y en la oficina de la Delegación de Ahuacatlán de Guadalupe.

En estos espacios se brinda orientación legal especializada en controversias vecinales, familiares, comunales y administrativas. Asimismo, se celebran audiencias de conciliación dirigidas a lograr convenios voluntarios de reparación del daño, como los ocasionados por accidentes de tránsito con solo daños materiales.

Esta atención oportuna beneficia directamente a las familias pinalenses al ahorrarles tiempo y recursos económicos en trámites legales prolongados. Pinal de Amoles.

SERVICIOS PÚBLICOS MUNICIPALES

SERVICIOS PÚBLICOS MUNICIPALES

TRABAJAMOS POR COMUNIDADES MÁS FUERTES



1 ALUMBRADO PÚBLICO Y MANTENIMIENTO ELÉCTRICO

Contar con calles bien iluminadas en el entorno comunitario disminuye el riesgo de actos delictivos y brinda seguridad a quienes transitan por la noche.

Este departamento busca mantener en óptimas condiciones la red de alumbrado público para prevenir accidentes, disuadir delitos y mejorar la calidad de vida de las familias pinalenses.

Las cuadrillas de mantenimiento atendieron aproximadamente **45 comunidades** y **barrios** pertenecientes a la Cabecera Municipal y a la Delegación de Ahuacatlán de Guadalupe, incluyendo localidades como Magueycitos, San Pedro el Viejo, La Tinaja, San Pedro Escanela, Bucareli, Agua Amarga y El Gallo, entre otras.



Durante los recorridos técnicos se llevó a cabo la revisión general de lineas, la reparación de luminarias y el reemplazo de insumos dañados, instalando:

- **546** FOCOS
- **320** FOTOCELDAS
- **270** RECEPTÁCULOS

Calles iluminadas, comunidades más seguras

Con estas sustituciones se garantizó el correcto funcionamiento del alumbrado en zonas clave, permitiendo que las y los vecinos disfruten de calles mejor iluminadas y entornos más seguros.

2 RECOLECCIÓN DE RESIDUOS SÓLIDOS

El servicio de recolección proporciona atención básica en las comunidades, retira de manera oportuna los desechos cotidianos para evitar que se acumulen y se conviertan en focos de infección o contaminación ambiental.

Con el objetivo de proteger la salud pública, prevenir enfermedades y cuidar el entorno natural de la Sierra Gorda, las rutas de recolección operan de lunes a sábado en zonas urbanas, mientras que en comunidades más alejadas se brinda atención programada cada quince días.



El programa cubre el **70% de las localidades del municipio,** beneficiando directamente a **162 comunidades y 20 barrios** repartidos en las 6 delegaciones municipales (Ahuacatlán de Guadalupe, San Pedro Escanela, Escanelilla, Santa Águeda y Bucareli y Derramadero de Juárez).



- **204** VIAJES AL AÑO
- **2,418.56** TONELADAS DE BASURA

A través de esta logística, los residuos son trasportados y depositados en el relleno sanitario de (SEMIR), lo que permite su disposición final adecuada, evitando que terminen en tiraderos clandestinos o contaminen los ríos y bosques de la región.

ABASTECIMIENTO DE AGUA ENTUBADA

AGUA PARA NUESTRAS COMUNIDADES

FUENTES QUE CONECTAN NUESTRO MUNICIPIO

5 AÑOS de ACCIONES con buenos RESULTADOS

Llevar agua entubada a cada hogar es cumplir con una de las necesidades más básicas y fundamentales de la vida humana. Los sistemas de bombeo municipales actúan como enormes fuentes que **impulsan el líquido vital a través de las montañas para abastecer a las comunidades.**

1 SISTEMA LA BARRANCA

Este sistema atiende a la Cabecera Municipal y a **13 localidades circunvecinas**, entre las que destacan Quebradora, Derramadero, Tejamanil, Cañada, Puerta del Cielo, Rancho Nuevo y Cuatro Palos. A través de trabajos de mantenimiento preventivo y reparaciones en los equipos de rebombeo, se aseguró el suministro continuo para aproximadamente **4,500 habitantes**, garantizando su derecho al agua potable para el consumo diario y la higiene del hogar.



4,500 HABITANTES BENEFICIADOS

CABECERA MUNICIPAL **+ 13** LOCALIDADES

2 SISTEMA ARROYO GRANDE

Orientado a abastecer a **12 localidades** (como La Gallina, Puerto del Rodezno, Tres Cruces, El Roble, El Rincón, El Perico, Arquitos, Pedregal y El Cuervo), este sistema requirió intervenciones especializadas para mantener su operatividad. Se realizaron trabajos de mantenimiento en las líneas eléctricas de alimentación y se repararon las bombas de extracción en tres ocasiones (dos intervenciones en el rebombeo 1 y una en el rebombeo 2). Estas acciones aseguraron la distribución constante de agua para **1,800 personas.**



1,800 PERSONAS BENEFICIADAS

12 LOCALIDADES ATENDIDAS

LIMPIEZA DE CUNETAS, VÍAS Y ÁREAS VERDES

ENTORNOS LIMPIOS, COMUNIDADES MÁS FUERTES

5 AÑOS de ACCIONES con buenos RESULTADOS

Mantener limpias las vialidades y los espacios públicos es nuestra responsabilidad, con esta acción se **previenen desgastes mayores y evita emergencias durante la temporada de lluvias.**

1 LIMPIEZA DE CUNETAS VIALES

Se realizaron jornadas de retiro de basura, maleza y sedimentos acumulados en las cunetas de tramos estratégicos como **Puerta del Cielo, Centro, Barrio Curva Colorada y Barrio La Dinamita.** Esta labor asegura el correcto flujo del agua de lluvia, evitando encharcamientos que dañan el asfalto, reduciendo el riesgo de derrumbes e hidroplaneo para los conductores y eliminando criaderos de mosquitos transmisores de enfermedades como el dengue.



2 LIMPIEZA DE ÁREAS VERDES Y ESPACIOS PÚBLICOS

Se atendieron espacios de alta convivencia comunitaria y turística, tales como **El Mirador, el Atrio, la Plazoleta, el Kiosco Municipal, Puerta del Cielo y la zona centro de Ahuacatlán de Guadalupe.** Los trabajos abarcaron el deshierbe y saneamiento general para reducir riesgos de incendios, evitar la proliferación de plagas y ofrecer un entorno seguro y agradable para las familias locales.



3 JORNADAS DE LIMPIEZA COMUNITARIA Y CALLEJERA

En sitios de alta riqueza natural como **Llano de Huaxquilico y Puerta del Cielo,** se retiraron desechos para evitar la contaminación de las reservas ecológicas. Asimismo, las cuadrillas de barrido diario inician labores desde las **5:00 a.m.** en la Cabecera Municipal y sus barrios, conservando la imagen urbana del municipio, beneficiando la actividad turística y manteniendo espacios dignos para la población.



MANTENIMIENTO A INFRAESTRUCTURA DE SALUD

ESPACIOS EN MEJORES CONDICIONES PARA EL CUIDADO DE NUESTRA GENTE



Los centros y clínicas de salud son los espacios donde la población acude en busca de alivio y cuidado. Mantenerlos limpios y en buen estado es fundamental para **garantizar entornos estériles que prevengan infecciones y brinden una buena atención.**

CENTROS DE SALUD ATENDIDOS

- El Madroño
- Santa Águeda
- Bucareli
- Ahuacatlán de Guadalupe
- Cabecera Municipal



50% de los centros de salud del municipio rehabilitados



Mediante este programa se atendieron las instalaciones de salud, logrando la rehabilitación del **50% de los centros de salud del municipio.**



ACCIONES REALIZADAS

- Limpieza profunda de techos
- Pintura de fachadas e interiores
- Mantenimiento de barandales
- Acondicionamiento de los puntos de reunión



Estas mejoras aseguran la higiene clínica necesaria para prevenir la propagación de bacterias u hongos, protegiendo tanto al personal médico como a las y los pacientes que acuden a consulta.

Comunidades activas espacios para todos

INFRAESTRUCTURA Y MANTENIMIENTO

EN NUESTRO MUNICIPIO

ESPACIOS SEGUROS, LIMPIOS Y FUNCIONALES



1 MANTENIMIENTO E INFRAESTRUCTURA DE CANCHAS DEPORTIVAS

Las instalaciones deportivas comunitarias funcionan como el corazón del esparcimiento y la salud física. Mantenerlas en buen estado es como darles el mantenimiento necesario a las herramientas de trabajo: asegura que sigan cumpliendo su función de manera óptima y sin riesgos.

Se llevaron a cabo acciones integrales de rehabilitación: refuerzo en la estructura metálica de las porterías, soldadura de aros de básquetbol, ajuste de mallas perimetrales, deshierbe de la maleza en las áreas contiguas y mantenimiento a los sistemas de alumbrado.

Estas acciones **benefician a la niñez, juventud y familias,** que practican deporte diariamente.



2 MANTENIMIENTO PREVENTIVO A LA RED DE DRENAJE SANITARIO

Un sistema de drenaje en buen estado es el guardián silencioso de la salud en un pueblo: evita que las aguas pluviales y residuales se conviertan en un riesgo para las viviendas y el entorno comunitario.

En la Cabecera Municipal se ejecutaron labores preventivas de limpieza y desazolve profundo en los colectores de la red de drenaje, asegurando el flujo libre y continuo de las descargas.

Estas labores **benefician a las familias del centro urbano,** previenen inundaciones, malos olores y la proliferación de plagas, protegiendo el entorno natural.



3 CONSERVACIÓN E INFRAESTRUCTURA EN ESPACIOS PÚBLICOS

Los parques, jardines y auditorios son las estancias compartidas de nuestro municipio; mantenerlos limpios y cuidados fortalece el sentido de pertenencia y motiva el encuentro vecinal.

Las acciones de mantenimiento se reailzaron en el Kiosco Municipal, el Auditorio, el Área Infantil y el Camposanto Viejo. Se llevó a cabo la recolección de residuos, reparación de luminarias, pintura y mantenimiento estructural de las instalaciones.

La renovación de estos espacios garantiza entornos iluminados y limpios para el esparcimiento diario, las actividades culturales y la convivencia comunitaria.

TRATAMIENTO DE AGUAS RESIDUALES

Y APROVECHAMIENTO ORGÁNICO

Cuidamos hoy el agua y el suelo de nuestras comunidades



El manejo responsable de los desechos líquidos y orgánicos es clave para evitar la contaminación de nuestros suelos y fuentes de agua dulce.

1 PLANTA TRATADORA DE AGUAS RESIDUALES

Se realizaron labores periódicas de **desazolve** y **retiro de residuos sólidos** acumulados en las instalaciones de la planta tratadora. Estas acciones previenen el colapso de los drenajes municipales, reducen los malos olores y evitan el vertimiento de aguas negras sin tratar hacia los ríos y arroyos de la demarcación, protegiendo la salud de quienes viven rastro abajo.



- INSTALACIONES EN MEJOR ESTADO
- MENOS MALOS OLORES
- RÍOS Y ARROYOS MÁS LIMPIOS

2 PROCESAMIENTO ORGÁNICO EN CÁMARAS BIOLÓGICAS

Ubicadas en **Camposanto Viejo y Ahuacatlán de Guadalupe**, las cámaras biológicas funcionan como un sistema de reciclaje natural. En estos espacios se depositan los residuos sólidos orgánicos recolectados para someterlos a un proceso de descomposición controlada, transformándolos en **composta y fertilizante natural**. Este insumo se entrega a productores agrícolas locales, sustituyendo químicos agresivos, mejorando la calidad de los suelos y favoreciendo cosechas con mayor valor nutrimental.



- RECICLAJE NATURAL
- APOYO A PRODUCTORES LOCALES
- SUELOS MÁS FÉRTILES

Nuestras raíces también se cuidan

MANTENIMIENTO Y DIGNIFICACIÓN DE PANTEONES MUNICIPALES

ESPACIOS DE MEMORIA, TRADICIÓN Y RESPETO









Mantener limpios y cuidados los espacios donde descansan los seres queridos es una muestra de **respeto a la memoria comunitaria,** llevamos a cabo mantenimiento constante para que las familias pueden visitarlo con seguridad, tranquilidad y en un entorno de respeto.

PANTEONES ATENDIDOS

Las labores de rehabilitación y mantenimiento preventivo se llevaron a cabo de manera simultánea en los panteones municipales de:

- Cabecera Municipal
- Ahuacatlán de Guadalupe
- Escanelilla
- Santa Águeda

TRABAJOS REALIZADOS

Para transformar la imagen de estos recintos y brindar condiciones óptimas de higiene y seguridad, el personal realizó los siguientes trabajos:

Aplicación de pintura en bardas perimetrales, fachadas y áreas comunes.

Podado integral de maleza, retiro de vegetación crecida y limpieza general en pasillos y zonas entre tumbas.

Recolección, clasificación y retiro de desechos y basura acumulada, promoviendo la separación adecuada de materiales para su aprovechamiento y transformación en nuevas materias primas.

Estas faenas de conservación benefician a las familias del municipio y a los visitantes que acuden a recordar a sus seres queridos, ofreciendo espacios públicos **más limpios, seguros, bien iluminados y dignos.** Además, la renovación visual y el saneamiento permanente contribuyen a prevenir la proliferación de fauna nociva y a mantener vivas las tradiciones locales en entornos cuidados.

ENTORNOS ESCOLARES SEGUROS

ESPACIOS LIMPIOS, NIÑAS Y NIÑOS MÁS FUERTES

5 AÑOS de ACCIONES con buenos RESULTADOS

Las escuelas son el segundo hogar de nuestras hijas e hijos. Brindarles espacios exteriores cuidados es fundamental para que su **experiencia educativa sea plena y segura.**



PLANTELES ATENDIDOS

- Jardín de Niños Yadi
- Escuela Secundaria América (La Colgada)
- Escuela Primaria Rafael Jiménez
- Escuela Primaria de Derramadero de Bucareli



El personal operativo retiró basura acumulada y realizó la poda de pasto y áreas verdes en los patios e instalaciones.

Estas labores benefician a la comunidad estudiantil y docente, permitiéndoles desarrollar actividades recreativas y físicas al aire libre en áreas limpias, libres de plagas y sin riesgos de tropiezos o accidentes.

Comunidad y escuelas más fuertes

ATENCIÓN A TRADICIONES: RUTA DE PEREGRINOS AL TEPEYAC

CAMINOS SEGUROS, TRADICIONES VIVAS



La fe nos mueve

Acompañar las tradiciones de un pueblo significa adecuar los caminos para que la fe y la cultura transiten de manera segura y ordenada.

En el tramo comprendido entre Cuesta de Huazmazontla, Puerto de Vigas y Salto del Tigre, se desplegó un operativo especial de limpieza y acondicionamiento los días **15 y 16 de julio.** Se retiró la basura a lo largo del sendero, se deshierbaron los laterales y se removieron rocas sueltas en la ruta.



Este trabajo garantizó un paso continuo, cómodo y seguro para más de **2,500 peregrinos y 2,000 peregrinas** que avanzaron por la demarcación, evitando tropiezos o demoras en su recorrido hacia el Santuario del Tepeyac.

CAPTACIÓN INNOVADORA DE AGUA:

TANQUES LINER Y COSECHA DE NIEBLA

SOLUCIONES PARA UNA SIERRA CON MÁS AGUA

A 5 AÑOS de ACCIONES con buenos RESULTADOS

En zonas serranas, el agua de lluvia y la humedad ambiental representan **tesoros naturales** que, con la tecnología adecuada, se transforman en **tranquilidad para los hogares**.



1 TANQUES LINER DE GRAN CAPACIDAD

En una iniciativa compartida con la Comisión Estatal de Aguas (CEA), se construyeron sistemas de captación pluvial en **El Madroño, Las Guayabas, El Gallo, El Ranchito, Potrerillos y la delegación de Santa Águeda**.

La obra consistió en la excavación de terreno, la edificación de bases sólidas de mampostería y el ensamblaje de tanques liner con capacidad para almacenar hasta **75,000 litros de agua**. Este recurso queda disponible para que las comunidades lo utilicen en sus actividades productivas y domésticas diarias.

- CAPTACIÓN PLUVIAL
- HASTA 75,000 LITROS DE CAPACIDAD
- COMUNIDADES MÁS FUERTES



2 COSECHA DE AGUA DE NIEBLA EN LA CAÑADA

Aprovechando las condiciones geográficas de **La Cañada**, se instaló un sistema de mallas verticales orientadas hacia la dirección del viento. Estas mallas interceptan las gotas de la humedad atmosférica para condensarla y almacenarla.

Esta obra, realizada también en conjunto con la CEA, ofrece un **suministro de agua alternativo y sostenible para la comunidad**.

- APROVECHAMIENTO DE LA HUMEDAD ATMOSFÉRICA
- SOLUCIÓN NATURAL Y SOSTENIBLE
- AGUA PARA NUESTRAS COMUNIDADES

Pequeñas acciones grandes cambios

RECICLAJE Y SEPARACIÓN: RECOLECCIÓN DE PET Y CARTÓN

UN MUNICIPIO MÁS LIMPIO Y RESPONSABLE

SEPARAMOS HOY, UN MEJOR MAÑANA







1 RECICLAJE Y SEPARACIÓN: RECOLECCIÓN DE PET Y CARTÓN

La basura solo es residuo cuando se revuelve; separada, se convierte en **un recurso** para darle un respiro a nuestro medio ambiente.

En los barrios de la Cabecera Municipal se estableció un día a la semana dedicado exclusivamente a la recolección de materiales reciclables como PET y cartón. Esta ruta especial evita que plásticos y cartones terminen tirados en los cauces de los arroyos o en las orillas de los caminos.

Toda la población municipal se beneficia de esta acción ecológica, ya que los materiales recolectados se reincorporan a cadenas productivas como nueva materia prima, previniendo la contaminación de los suelos, protegiendo los bosques y promoviendo la cultura de la sustentabilidad.

2 JORNADAS COMUNITARIAS DE LIMPIEZA EN BARRIOS

La imagen de un pueblo es reflejo de la atención que se le da a sus calles. Un entorno limpio genera orgullo entre los habitantes y atrae a quienes nos visitan.

Se realizaron jornadas intensivas de saneamiento en los barrios de La Loma, Puerto de Amoles, Curva Colorada, Cruz de Fierro y Cruz de Palo. El equipo operativo llevó a cabo barrido de vialidades, poda de maleza y retiro de residuos, promoviendo al mismo tiempo la corresponsabilidad ciudadana para mantener las calles despejadas.

Estas acciones benefician tanto a los vecinos como al sector comercial y turístico. Contar con barrios limpios realza la belleza natural del municipio, ofrece un escenario idóneo para sus festividades tradicionales y fortalece la economía local al proyectar una imagen atractiva para el turismo.

3 SANEAMIENTO AMBIENTAL: ERRADICACIÓN DE TIRADEROS CLANDESTINOS

Un tiradero ilegal tiene como consecuencia una afectación del aire, el agua y la salud de las personas. Sanear estos puntos es indispensable para recuperar la belleza de la Sierra Gorda.

Se intervinieron zonas afectadas en Salto del Tigre, el acceso a Puerto del Rodezno y diversos puntos sobre la Carretera Federal 120. En estos sitios se retiraron neumáticos, envases plásticos, chatarra y desechos acumulados de manera indebida, trasladando el material a sitios de disposición final autorizados.

La erradicación de estos tiraderos previene la generación de plagas, la contaminación del suelo y los incendios forestales. Además, mejora el paisaje sobre las principales vías de comunicación, beneficiando la salud pública de las comunidades cercanas y de quienes transitan por el municipio.

RESPUESTA ANTE CONTINGENCIAS: BRIGADAS EN DERRUMBES

5 AÑOS de ACCIONES con buenos RESULTADOS

CAMINOS LIBRES, COMUNIDADES CONECTADAS



LAS LLUVIAS Y SUS DESAFÍOS

Las lluvias son necesarias para la tierra, pero en la **geografía serrana** pueden **provocar desprendimientos** que dejen aisladas a las comunidades. La atención rápida en estos momentos **devuelve la tranquilidad y la comunicación a las familias**.

BRIGADAS EN ACCIÓN

Durante la temporada de lluvias, se desplegaron cuadrillas de emergencia en la **Cabecera Municipal, Magueycitos, Epazotitos y la zona de Agua Fría - El Ranchito**. El personal realizó el retiro de rocas, lodo y vegetación que cayeron sobre los caminos, dejando libres los carriles de circulación.





COMUNIDADES CONECTADAS

Esta respuesta oportuna benefició a los habitantes de las localidades afectadas, logrando **restablecer el libre tránsito** de vehículos de emergencia, transporte público y familias particulares, garantizando la seguridad en la red vial y evitando que los poblados quedaran incomunicados.


XC-OEN
310

Registro Civil

Las actas, constancias e inscripción es el acceso a la salud, la educación y la certeza jurídica de una persona. Las acciones desarrolladas por esta área buscan garantizar que cada habitante de Pinal de Amoles cuente con los documentos indispensables para ejercer sus derechos con plenitud.





Campaña de Matrimonios Colectivos

Formar una familia requiere amor y compromiso, pero formalizar esa unión ante la ley es como ponerle un techo sólido a esa vivienda: brinda un respaldo legal que protege el patrimonio, otorga certeza jurídica y asegura el amparo mutuo ante cualquier eventualidad.

A través de una convocatoria abierta difundida por medios digitales y mantas informativas en todas las oficialías del Registro Civil del municipio, se invitó a las parejas que vivían en unión libre, así como a quienes deseaban formalizar su relación, a contraer matrimonio civil. El objetivo central fue brindar seguridad legal a los cónyuges, garantizar la protección integral de la familia como pilar social y promover relaciones cimentadas en la igualdad y el respeto recíproco.

Esta campaña benefició de forma directa a 80 personas (40 parejas) de distintas localidades de Pinal de Amoles. Al simplificar los trámites y exentar o reducir sustancialmente los costos del procedimiento, se apoyó la economía de los hogares, permitiéndoles regularizar su estado civil y asegurar los derechos hereditarios, de seguridad social y de protección legal para ellos y sus hijas e hijos.

Derecho a la Identidad

El registro de nacimiento es el documento oficial que acredita quién es, cómo se llama, cuándo nació y cuál es su origen, abriéndole las puertas a la atención médica, la escuela y la ciudadanía.

Con el firme objetivo de otorgar reconocimiento legal y certeza jurídica a las y los recién nacidos, el Registro Civil mantuvo una campaña permanente de difusión masiva mediante perifoneo y medios digitales en todo el municipio. Este trámite oficial y gratuito formaliza ante las autoridades la existencia legal de una persona, respaldando su nombre, fecha de nacimiento y nacionalidad.

Durante el periodo reportado, este servicio gratuito benefició a un total de 681 habitantes de Pinal de Amoles, mediante la realización de 227 registros de nacimiento. Gracias a esta atención oportuna, las familias pinalenses obtuvieron de forma gratuita la primera acta de sus hijas e hijos, asegurando su protección legal y garantizando que desde sus primeros días de vida cuenten con las herramientas necesarias para acceder a servicios de salud y educación.

Asignación y Gestión de la Clave Única de Registro de Población (CURP)

Si el acta de nacimiento es la carta de presentación de un ciudadano, la CURP es la llave maestra para interactuar con cualquier institución. Este código alfanumérico de 18 caracteres resulta indispensable para concretar trámites escolares, solicitudes de empleo, atención en clínicas y el acceso a apoyos sociales.

El Registro Civil brindó atención continua a la ciudadanía que acudió a las oficialías para solicitar actas certificadas, registros de nacimiento o la corrección e impresión de su clave. El propósito fundamental es asegurar que cada habitante cuente con su documento de identificación individual debidamente validado ante las plataformas nacionales, evitando retrasos o contratiempos cuando la documentación les sea requerida.

Esta labor gratuita benefició a 6,278 personas en el municipio. Al facilitar el acceso rápido a su CURP, el Registro Civil permitió que estudiantes se inscribieran a sus escuelas, personas adultas mayores gestionaran sus programas de apoyo y las familias pudieran realizar sus trámites de salud y trabajo sin barreras burocráticas ni costos adicionales.

DIRECCIÓN DE
SEGURIDAD PÚBLICA
MUNICIPAL

Operativo de Semana Santa

Durante el periodo vacacional de Semana Santa, la Dirección de Seguridad Pública implementó un dispositivo de vigilancia especial orientado a mantener el orden en los principales destinos turísticos y parajes naturales de la demarcación. En coordinación con la Dirección de Turismo, se asignó personal policial para dar atención rápida a visitantes y residentes. Este esfuerzo de proximidad brindó orientación, previno incidentes y aseguró que el flujo de familias y turistas se desarrollara en un ambiente de paz en todo el municipio.



Fiestas Patronales Pinal 2026

Para garantizar el desarrollo pacífico de las actividades culturales, religiosas y recreativas durante las Fiestas Patronales 2026, se diseñó un plan integral de resguardo. La corporación sumó esfuerzos con corporaciones como la Policía Estatal (POES), la Guardia Nacional y la Secretaría de la Defensa Nacional (SEDENA). Gracias a esta coordinación interinstitucional, a la vigilancia en puntos estratégicos y a la revisión preventiva, las festividades concluyeron con saldo blanco, permitiendo a las familias pinalenses y visitantes disfrutar de los eventos en un marco de orden y certeza.



Equipamiento, Movilidad e Infraestructura Operativa



Con una inversión de 4 millones 536 mil pesos, la administración municipal adquirió e incorporó al parque vehicular nuevas patrullas y cuatrimotos. Esta compra respondió directamente a la necesidad de llevar el patrullaje a comunidades alejadas y de difícil acceso. Las nuevas unidades reducen el tiempo de respuesta a los reportes ingresados a través del número de emergencias 911 y garantizan una cobertura permanente en las distintas delegaciones del municipio.



Rehabilitación de las Instalaciones en Bucareli

En la Delegación de Bucareli se llevaron a cabo trabajos de mantenimiento y reacondicionamiento en el módulo de la corporación. La obra tuvo como objetivo ofrecer a los elementos un espacio de trabajo seguro e higiénico, asegurando una base permanente de vigilancia que atienda a los habitantes de la zona y a los visitantes que acuden a sus atractivos históricos y naturales.



Evaluación de Control de Confianza



Mediante una inversión de 33 mil 942 pesos, los elementos de la corporación acudieron a las instalaciones del Centro Estatal de Control de Confianza para presentar sus evaluaciones periódicas. Actualmente, el 100% de la plantilla operativa cuenta con sus acreditaciones vigentes, lo que garantiza que el municipio dispone de policías idóneos,



Evaluaciones de Competencias Básicas de la Función Policial

El personal policial se sometió a jornadas de evaluación teórica y física en las instalaciones del Centro de Capacitación de las Fuerzas de Seguridad (CECAFIS) y de la Fiscalía General del Estado. Estas pruebas acreditan las habilidades, destrezas y conocimientos necesarios para realizar intervenciones apegadas al marco legal, asegurando procedimientos correctos y de respeto a las garantías individuales de la ciudadanía.

Capacitación en Combate de Incendios Forestales

Ante la vulnerabilidad de la zona serrana durante las temporadas de estiaje, los elementos operativos recibieron capacitación intensiva de una semana impartida por la Comisión Nacional Forestal (CONAFOR). Esta instrucción certificó a los policías en técnicas de control del fuego, permitiéndoles actuar de manera segura y coordinada como primeros respondientes en caso de que se presente una conflagración en los bosques del municipio.

Curso de Prevención e Intervención en Delitos Cibernéticos



En respuesta al incremento del uso de tecnologías y redes sociales, el personal asistió a la capacitación impartida por la Policía Estatal en la Secretaría de Seguridad Ciudadana. La jornada dotó a los elementos de los conocimientos básicos para orientar a las familias pinalenses, identificar conductas de riesgo digital (como extorsiones o fraudes en línea) y canalizar adecuadamente las denuncias ante las instancias correspondientes.



Salubridad Emocional y Apoyo Familiar: "Pinal Te Cuida, Te Acompaña y Te Protege"

La seguridad de un municipio comienza en el hogar y en las aulas. Reducir los factores de riesgo asociados al uso de sustancias psicoactivas y promover la salud mental son pilares fundamentales para evitar conductas antisociales y proteger el futuro de la niñez y juventud pinalense.

El programa se dirigió a la comunidad estudiantil de educación básica, media superior y superior, así como a padres de familia y grupos comunitarios. A través de talleres, conferencias dinámicas, actividades culturales y encuentros de convivencia, se promovió el desarrollo de habilidades para la vida, el fortalecimiento de los lazos familiares y la identificación temprana de factores de riesgo.



Pinal Se Mueve Seguro, Construye Paz y Seguridad

Esta iniciativa impulsa entornos de respeto a la legalidad mediante talleres escolares, pláticas sobre seguridad vial (uso correcto de casco para motociclistas y prevención de atropellamientos) y actividades de proximidad social. En conjunto con la Policía Municipal y el Centro Estatal de Prevención Social del Delito y la Violencia de Querétaro, se impulsaron filtros informativos y capacitaciones especializadas.

Como resultado directo de esta vinculación, se conformaron dos Redes Ciudadanas Comunitarias enfocadas en la resolución pacífica de desacuerdos vecinales, la prevención de accidentes y el fomento de la denuncia ciudadana. Estas acciones han consolidado grupos organizados que colaboran activamente con las autoridades para mantener vecindarios pacíficos.

Regularización de Conductores: "Conduce Seguro, Conduce Legal"

Para evitar que las y los habitantes tengan que trasladarse fuera del municipio gastando tiempo y dinero, se gestionó ante la Secretaría de Seguridad Ciudadana del Estado de Querétaro una jornada especial de dos días con la Unidad Móvil de Expedición de Licencias de Conducir.

- 116 licencias expedidas entre trámites de nueva expedición y renovación.
- Certeza jurídica: Se otorgó una prórroga para respetar el pago y validar trámites pendientes hasta fin de año.
- Segunda Jornada Programada: Se agendó una nueva visita de la Unidad Móvil para los días 12 y 13 de octubre, garantizando que más conductores regularicen su situación y fortalezcan la movilidad responsable en el municipio.

DETECCIÓN Y CANALIZACIÓN
Atención Directa en Escuelas y Comunidades



PROTECCIÓN
CIVIL

Programa Integral de Prevención y Gestión de Riesgos: "Protección Civil Somos Todos"

Este programa busca salvaguardar la vida, la integridad física y el patrimonio de la población pinalense mediante una estrategia basada en la prevención activa, la capacitación ciudadana, el monitoreo constante y la atención inmediata ante contingencias provocadas por fenómenos naturales o actividades humanas.

Para reducir la vulnerabilidad de las familias y fortalecer la capacidad de respuesta, la coordinación implementa acciones permanentes en todo el territorio municipal:

- Monitoreo y Reducción de Riesgos: Recorridos preventivos y supervisión constante en zonas vulnerables a deslaves, rodamiento de rocas e inundaciones durante la temporada de lluvias.
- Inspecciones y Cumplimiento: Evaluaciones de seguridad en comercios, inmuebles públicos y eventos masivos para garantizar normativas de protección y elaboración de programas internos.
- Atención Continua a Emergencias: Respuesta rápida ante reportes de incendios, accidentes viales, choques, colapsos de caminos y contingencias climáticas.
- Capacitación y Cultura Preventiva: Impartición de talleres sobre primeros auxilios, manejo de extintores, evacuación y gestión de emergencias en escuelas, instituciones y grupos comunitarios.
- Coordinación Interinstitucional: Vinculación estrecha con corporaciones de seguridad y rescate de los tres niveles de gobierno para agilizar la logística de auxilio.

A fin de ofrecer una atención más humana y ágil, la administración destinó recursos estratégicos en servicios personales, equipamiento, materiales y suministros operativos.

Estas mejoras se traducen en un municipio más preparado y resiliente, donde la pronta intervención de las brigadas ha logrado proteger vidas, mitigar pérdidas materiales y consolidar una cultura comunitaria de prevención donde la seguridad es tarea de todas y todos.

Tipo de servicio Año 2026	Total
Accidentes automovilísticos	81
Accidentes de motocicleta	26
Traslado de pacientes al centro de salud de Pinal de Amoles	50
Traslado de pacientes al hospital general de Jalpan de Serra	50
Traslados fúnebres	6
Resguardo a eventos deportivos	27
Incendios a casa habitación	3
Valoración a enfermos y accidentados	93
Valoración a personas fallecidas	24
Inspecciones y verificaciones para visto bueno a establecimientos	94
Valoración a personas detenidas	308
Resguardo de peregrinaciones	25
Análisis de riesgo	38
Resguardo de maratones	9
Resguardo de eventos masivos	71
Atención tanques de gas lp dañados	9
Rondines a sitios turísticos	27
Personas heridas por riña	8
Verificación de incendios	10
Reportes a la Comisión Federal de Electricidad (CFE)	10
Colaboración con SEDENA	5
Traslado de pacientes a la ciudad de Querétaro	3
Incendios automovilísticos	6
Conatos de incendios forestales	9
Resguardo de caravanas	6
Desbroce y derribo de arboles en riesgo	15
Limpieza en cinta asfáltica de la car. Fed.120	29
Búsqueda y rescate de personas desaparecidas	8
Deslaves	6
Rescate y entrega de especies a la CONANP	3












Sta.María.
agua







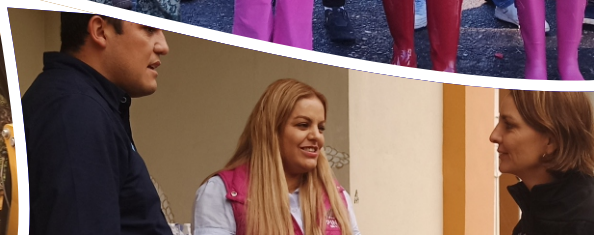

5 AÑOS de ACCIONES con buenos RESULTADOS

AYUNTAMIENTO DE PINAL DE AMOLES 2024 . 2027

PINAL ES Mágico

Gobierno Municipal de Pinal de Amoles 2024-2027